РОССИЙСКОЕ ВОЕННО ИСТОРИЧЕСКОЕ ОБЩЕСТВО
история.рф

ГЕРОИ И ПОДВИГИ

За более чем тысячу лет существования России неоднократно предпринимались попытки подчинить и разрушить наше государство.

Но наши предки умели дать отпор захватчикам.

В народной памяти навсегда останутся Куликово поле, Полтава, Бородино, Сталинград – как символы несокрушимого мужества русских воинов при защите Отечества.

«Только тот народ, который чтит своих героев, может считаться великим», – писал один из полководцев Победы, Маршал Советского Союза Константин Константинович Рокоссовский.

Сегодня, когда внукам и правнукам поколения Победителей пришлось снова встать на защиту правды и памяти, слова выдающегося военачальника как никогда отзываются в наших сердцах.

История вновь увидела яркие примеры мужества и самоотверженности, отваги и боевого братства.

Настоящие герои нашего времени – плечом к плечу они сражаются за мир и будущее России.

ВЫСТАВКА «ГЕРОИ И ПОДВИГИ» – ЭТО ДАНЬ УВАЖЕНИЯ И БЛАГОДАРНОСТИ ВСЕМ ГЕРОЯМ НАШЕЙ СТРАНЫ

ВЫСТАВКА ПОСВЯЩЕНА ЗАЩИТНИКАМ ОТЕЧЕСТВА ВСЕХ ВРЕМЁН

ПРОЕКТ РЕАЛИЗУЕТСЯ РОССИЙСКИМ ВОЕННО-ИСТОРИЧЕСКИМ ОБЩЕСТВОМ ПРИ ПОДДЕРЖКЕ МИНИСТЕРСТВА ОБОРОНЫ РФ

ИСТОРИЯ.РФ ГЕРОИ И ПОДВИГИ

ОБРАЗЫВОЙНЫ.РФ
УНИКАЛЬНЫЕ ФОТОГРАФИИ ВРЕМЕН ВЕЛИКОЙ ОТЕЧЕСТВЕННОЙ ВОЙНЫ

ГЕРОИ СТРАНЫ
МЕЖДУНАРОДНЫЙ ПАТРИОТИЧЕСКИЙ ИНТЕРНЕТ-ПРОЕКТ

ЛЕКТОРИЙ ДОСТОЕВСКИЙ
ВОЗДВИЖЕНКА, 1

Министерство обороны Российской Федерации

РОССИЙСКОЕ ВОЕННО ИСТОРИЧЕСКОЕ ОБЩЕСТВО
история.рф

ГЕРОИ И ПОДВИГИ

Летописи сообщают о призвании **Рюрика** и его братьев в 862 году.
Он должен был обеспечить новгородцам безопасность и справедливость в решении споров, поскольку не принадлежал ни к одному из местных родов и не мог быть уличен в предвзятости.
Вскоре его власть распространилась на все жившие вокруг Новгорода славянские и не славянские племена.
В 879 году князь Рюрик умер, а опекуном и фактическим правителем при его малолетнем сыне Игоре остался Олег.

Князь Олег – первый герой нашей истории в эпическом смысле этого слова.
В 882 году он захватил власть в Киеве, убив правивших там Аскольда и Дира – варягов, отделившихся когда-то от дружины Рюрика.
Так были объединены все славянские племена на важнейшем торговом пути «из варяг в греки».
Позже в 911 году силой оружия Олег добился от могущественной Византии выгодного для Руси торгового договора.

За мудрость и предусмотрительность современники прозвали Олега «Вещим».

Гордиться славою своих предков не только можно, но и должно, не уважать оной есть постыдное малодушие.

Александр Пушкин

Рюрик, Синеус и Трувор на картине Ильи Глазунова

Олег прибивает щит к вратам Царьграда

Князь Олег на иллюстрации Виктора Васнецова к «Песни о Вещем Олеге» А.С. Пушкина

Памятник Рюрику и Вещему Олегу в Старой Ладоге

КНЯЗЬ РЮРИК И КНЯЗЬ ОЛЕГ ВЕЩИЙ

ИСТОРИЯ.РФ
ГЕРОИ И ПОДВИГИ

ОБРАЗЫВОЙНЫ.РФ
УНИКАЛЬНЫЕ ФОТОГРАФИИ ВРЕМЕН ВЕЛИКОЙ ОТЕЧЕСТВЕННОЙ ВОЙНЫ

ГЕРОИ СТРАНЫ
МЕЖДУНАРОДНЫЙ ПАТРИОТИЧЕСКИЙ ИНТЕРНЕТ-ПРОЕКТ

ЛЕКТОРИЙ ДОСТОЕВСКИЙ
ВОЗДВИЖЕНКА, 1

Министерство обороны Российской Федерации

РОССИЙСКОЕ ВОЕННО ИСТОРИЧЕСКОЕ ОБЩЕСТВО
история.рф

ГЕРОИ И ПОДВИГИ

Князь Владимир был сыном Святослава Игоревича – выдающегося полководца и храброго воина. Перед своим последним походом на войну с греками отец назначил Владимира наместником Новгорода, а его старшего брата Ярополка оставил вместо себя в Киеве. Еще один брат – Олег был поставлен управлять землями строптивых древлян. Поначалу, после гибели Святослава, братья уживались мирно, но в конце 970-х годов между ними разразилась усобица, победителем в которой оказался Владимир.

Прославившийся как решительный воитель, взявший штурмом Полоцк и подчинивший своей воле Киев, Владимир пытался соединить доставшееся ему древнерусское государство чем-то более долговечным, чем сила оружия. После попытки реформировать языческую веру и внимательного изучения религий соседних стран князь сделал выбор в пользу христианства.

Желая добиться почетного перехода в новую веру для себя и своей страны, Владимир предпринял поход против города Корсуни – центра византийских владений в Крыму. В обмен на возвращение Корсуни византийские императоры согласились отдать в жены русскому князю свою сестру Анну. Приняв христианство в Крыму, Владимир вернулся в Киев и в 988 году крестил его жителей и всю Русь.

По его же повелению была построена первая церковь – Десятинная. Всю свою оставшуюся жизнь князь Владимир являл собой пример ревностного и благочестивого христианина, и заслуженно почитается Русской Православной Церковью в чине равноапостольного святого, чьи воинские подвиги превзошёл главный подвиг – духовный.

Святый равноапостольный великий княже Владимире, моли Бога о нас.

Князь Владимир на картине «Крещение Руси» В. Васнецова

Владимир Креститель на памятнике «Тысячелетие России»
Скульптор М. Микешин

Картина Н. Рериха «Красные Паруса. Поход Владимира на Корсунь». 1900 г.

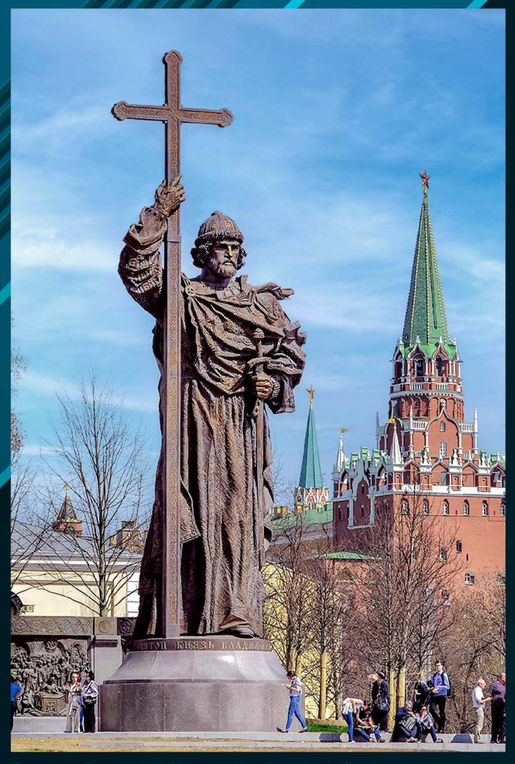

Памятник Владимиру Великому на Боровицкой площади. Установлен по инициативе РВИО и Правительства Москвы в 2016 г.
Скульптор С. Щербаков

КНЯЗЬ ВЛАДИМИР КРЕСТИТЕЛЬ

ИСТОРИЯ.РФ ГЕРОИ И ПОДВИГИ
ОБРАЗЫВОЙНЫ.РФ УНИКАЛЬНЫЕ ФОТОГРАФИИ ВРЕМЕН ВЕЛИКОЙ ОТЕЧЕСТВЕННОЙ ВОЙНЫ
ГЕРОИ СТРАНЫ МЕЖДУНАРОДНЫЙ ПАТРИОТИЧЕСКИЙ ИНТЕРНЕТ-ПРОЕКТ
ЛЕКТОРИЙ ДОСТОЕВСКИЙ ВОЗДВИЖЕНКА, 1
Министерство обороны Российской Федерации

РОССИЙСКОЕ ВОЕННО ИСТОРИЧЕСКОЕ ОБЩЕСТВО
история.рф

ГЕРОИ И ПОДВИГИ

Александру Ярославичу довелось жить в очень непростое для Русской земли время, когда в страну вторгся могучий и беспощадный враг – монгольские орды под предводительством хана Батыя.

Молодой князь, с детства поставленный отцом на княжение в Новгороде, в 1240 году, когда ему исполнилось всего 18 лет, сумел во главе дружины отразить вторжение шведского отряда, высадившегося и рассчитывавшего закрепиться в устье Невы. Эта победа принесла Александру первую славу и прозвище «Невский», под которым он и вошел в историю.

Уже через два года, в 1242 году, Александр Ярославич на берегах и льду Чудского озера вместе с братом Андреем во главе суздальской дружины и новгородского ополчения разгромил войска Ливонского ордена крестоносцев, стремившегося подчинить земли Северо-Западной Руси своей власти и католической вере.

Не имея сил для борьбы с монголами, чья империя тогда простерлась от границ Руси до Китая, князь Александр рискнул жизнью и поездками в ставку Батыя на Волгу и в далекий Каракорум сумел добиться послаблений в жесткой политике завоевателей по отношению к Руси.

Наряду с ратными подвигами Александра Невского навсегда сохранится в памяти россиян его духовный подвиг – сохранение Русского Православия в дни, когда на него посягали жестокие язычники с Востока и лицемерные западные «единоверцы».

Кто к нам с мечом придет,
тот от меча и погибнет!
На том стояла и стоит
русская земля!

Александр Невский

Мемориальный комплекс «Александр Невский с дружиной», 2021 г.

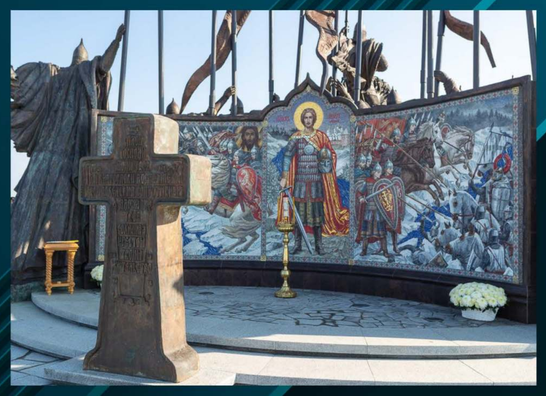

Александр Невский (Царский титулярник 1672 года)

Николай Черкасов в образе Александра Невского
(фильм С. Эйзенштейна «Александр Невский», 1938 г.)

АЛЕКСАНДР НЕВСКИЙ

ИСТОРИЯ.РФ ГЕРОИ И ПОДВИГИ
ОБРАЗЫВОЙНЫ.РФ УНИКАЛЬНЫЕ ФОТОГРАФИИ ВРЕМЕН ВЕЛИКОЙ ОТЕЧЕСТВЕННОЙ ВОЙНЫ
ГЕРОИ СТРАНЫ МЕЖДУНАРОДНЫЙ ПАТРИОТИЧЕСКИЙ ИНТЕРНЕТ-ПРОЕКТ
ЛЕКТОРИЙ ДОСТОЕВСКИЙ ВОЗДВИЖЕНКА, 1
Министерство обороны Российской Федерации

РОССИЙСКОЕ ВОЕННО ИСТОРИЧЕСКОЕ ОБЩЕСТВО
история.рф

ГЕРОИ И ПОДВИГИ

Дмитрий Иванович стал князем Московским в 1359 году в возрасте 9 лет. Обычно ребенок во главе государства – удобный повод для соседей решить спорные вопросы в свою пользу. Ярлык великого князя Владимирского впервые за долгие годы был передан ханами не московскому князю.

Но поддержка Митрополита Всея Руси Алексия, фактически вставшего во главе Московского княжества в годы малолетства Дмитрия, помогла ему сохранить и даже приумножить влияние этого наметившегося центра собирания русских земель. Уже в 1363 году ярлык на Великое Владимирское княжение был возвращен Московскому князю.

В 1360 – начале 1370-х гг. Московское княжество выдержало борьбу с могущественным литовским князем Ольгердом, несколько раз организовывавшим против него безуспешные походы.

Во второй половине 1370-х годов Дмитрий Иванович возглавил борьбу русских земель против Золотой Орды. В 1378 году русское войско под командованием Московского князя разбило ордынцев на реке Воже, а в 1380 году в тяжелом сражении на Куликовом поле была одержана победа над главными силами Золотой Орды во главе с Мамаем. Благодаря этой победе за Дмитрием Ивановичем закрепилось прозвище Донской.

Имена героев Куликова поля – князей Дмитрия Донского, Дмитрия Боброка Волынского, Владимира Серпуховского, иноков-воинов Александра Пересвета и Андрея Ослябя, наравне с именами святых митрополита Алексия и игумена Сергия Радонежского – духовных собирателей Руси, навсегда должны остаться в памяти россиян.

Братья! Умрем за Отечество.
Слово мое, да будет делом!
Бог нам прибежище и сила.

Дмитрий Донской

Дмитрий Донской в битве на реке Воже
И. Комов

Музей-заповедник «Куликово поле»

Дмитрий Донской (Царский титулярник 1672 года)

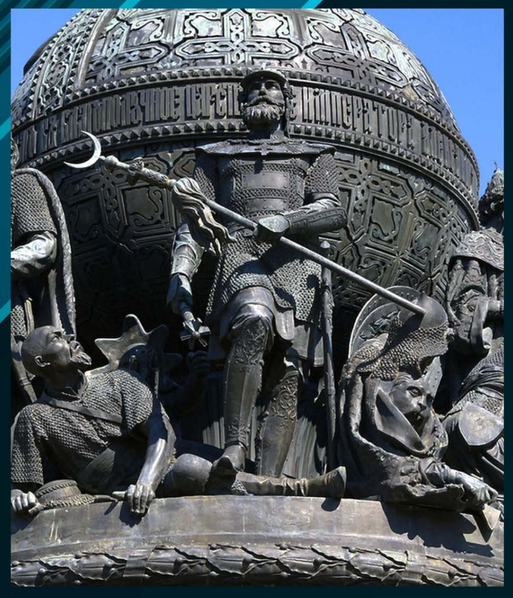

Дмитрий Донской на памятнике «Тысячелетие России» в г. Великом Новгороде

ДМИТРИЙ ДОНСКОЙ

ИСТОРИЯ.РФ ГЕРОИ И ПОДВИГИ
ОБРАЗЫВОЙНЫ.РФ УНИКАЛЬНЫЕ ФОТОГРАФИИ ВРЕМЕН ВЕЛИКОЙ ОТЕЧЕСТВЕННОЙ ВОЙНЫ
ГЕРОИ СТРАНЫ МЕЖДУНАРОДНЫЙ ПАТРИОТИЧЕСКИЙ ИНТЕРНЕТ-ПРОЕКТ
ЛЕКТОРИЙ ДОСТОЕВСКИЙ ВОЗДВИЖЕНКА, 1
Министерство обороны Российской Федерации

РОССИЙСКОЕ ВОЕННО ИСТОРИЧЕСКОЕ ОБЩЕСТВО
история.рф

ГЕРОИ И ПОДВИГИ

Казачий атаман **Ермак Тимофеевич** под начальством князя Дмитрия Хворостинина проявил храбрость в заключительных сражениях Ливонской войны. В 1581 году ему довелось поучаствовать в разгроме иностранных наемников польского короля в битве под Шкловом, а затем остановить шведское нашествие в битве под Лялицами.

Его судьба и судьба всей России круто повернулась, когда купцы Строгановы пригласили Ермака с отрядом из около 500 человек для защиты русских владений на Урале от нападений Сибирского хана Кучума.

Очень быстро Ермак сменил оборонительную тактику на наступательную, и его дружина, перейдя Каменный Пояс (как тогда называли Урал), вступила в пределы Сибирского ханства. В тяжелой борьбе не только с превосходящими войсками Кучума, но и с суровой природой Ермак показал себя выдающимся полководцем и организатором, искусным дипломатом. Один за другим сибирские народы переходили на сторону русских, особенно этот процесс ускорился после взятия в 1582 году столицы Кучума – города Кашлыка и бегства его самого. Успехи казаков оценил и царь Иван Грозный, благосклонно принявший их посольство и направивший Ермаку подмогу и военные припасы.

Процесс присоединения Сибири не остановила даже гибель Ермака в 1585 году. В народных преданиях его образ среди героев по значимости может сравниться только с легендарным богатырем Ильей Муромцем.

Ермак, избранный единожды верховным начальником своею собратею, умел над ними удержать свою власть во всех противных и неприязненных ему случаях: ибо если нужно всегда утвержденное и наследованное мнение, чтобы владычествовать над множеством, то нужно величие духа или же изящность почитаемого какого-либо качества, чтобы уметь повелевать своею собратею.

А.Н. Радищев, «Слово о Ермаке»

Гибель Ермака. 1584 г. Б. Чориков

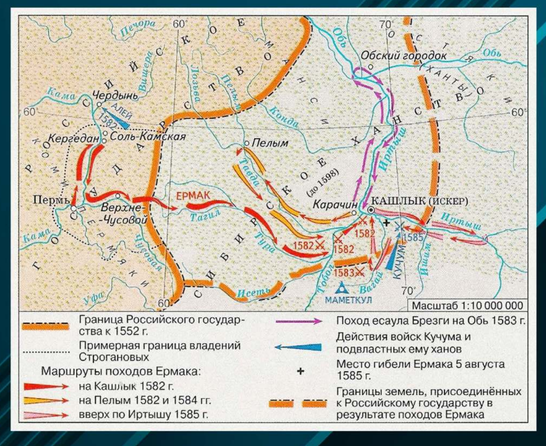

Карта походов Ермака

Покорение Сибири Ермаком. В.И. Суриков

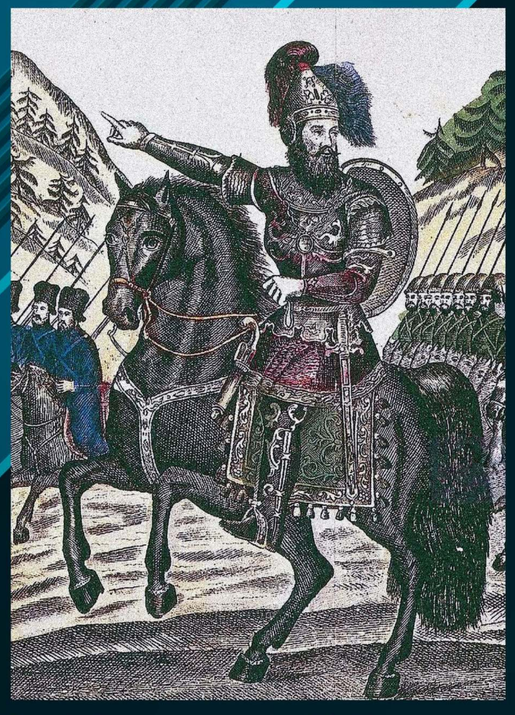

Ермак Тимофеевич, покоритель Сибири. Лубок XIX в.

ЕРМАК ТИМОФЕЕВИЧ

ИСТОРИЯ.РФ ГЕРОИ И ПОДВИГИ
ОБРАЗЫВОЙНЫ.РФ УНИКАЛЬНЫЕ ФОТОГРАФИИ ВРЕМЕН ВЕЛИКОЙ ОТЕЧЕСТВЕННОЙ ВОЙНЫ
ГЕРОИ СТРАНЫ МЕЖДУНАРОДНЫЙ ПАТРИОТИЧЕСКИЙ ИНТЕРНЕТ-ПРОЕКТ
ЛЕКТОРИЙ ДОСТОЕВСКИЙ ВОЗДВИЖЕНКА, 1
Министерство обороны Российской Федерации

РОССИЙСКОЕ ВОЕННО ИСТОРИЧЕСКОЕ ОБЩЕСТВО
история.рф

ГЕРОИ И ПОДВИГИ

Трагическое для России Смутное время породило множество героев. Никогда из памяти нашего народа не изгладятся имена Патриарха Гермогена, воеводы Михаила Шеина, князя Михаила Скопина-Шуйского, крестьянина Ивана Сусанина и многих других, но **Кузьма Минин и Дмитрий Пожарский** выделяются даже в этом блестящем ряду.

Князь Дмитрий Пожарский, чей род восходит к самому Рюрику, храбро сражался и против самозванцев, и против поляков, но его сил, как и сил всех русских служивых людей - профессиональных воинов, не хватало на то, чтобы победить многочисленных внешних и внутренних врагов. Осенью 1611 года князь Пожарский восстанавливал здоровье в селе Юрино после тяжелого ранения, полученного им в рядах первого ополчения в боях с поляками в Москве, когда к нему прибыло посольство нижегородцев с призывом возглавить второе ополчение.

Вдохновителем и главным организатором второго ополчения стал нижегородский купец Кузьма Минин - один из тех народных лидеров, которые всегда возникают в тяжелейшие моменты российской истории.

Второму ополчению под командованием Пожарского и Минина удалось снять осаду с Троице-Сергиева Монастыря, блокировать польский гарнизон в Кремле и отразить попытку гетмана Ходкевича прорваться к осажденным. Капитуляция 26 октября (5 ноября) 1612 года польских войск в Кремле стала если не завершающим эпизодом Смуты, то одним из решающих эпизодов для сохранения государства Российского.

История назвала Минина и Пожарского «спасителями Отечества»: отдадим справедливость их усердию, не менее и гражданам, которые в сие решительное время действовали с удивительным единодушием.

Николай Карамзин

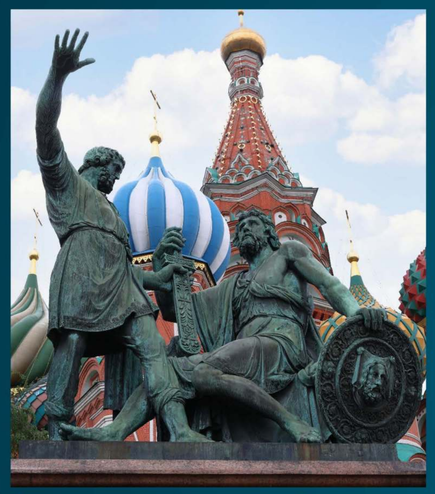

Памятник гражданину Минину и князю Пожарскому
Скульптор И. Мартос

Москва, ул. Волхонка, 6

КУЗЬМА МИНИН И ДМИТРИЙ ПОЖАРСКИЙ

ИСТОРИЯ.РФ ГЕРОИ И ПОДВИГИ
ОБРАЗЫВОЙНЫ.РФ УНИКАЛЬНЫЕ ФОТОГРАФИИ ВРЕМЕН ВЕЛИКОЙ ОТЕЧЕСТВЕННОЙ ВОЙНЫ
ГЕРОИ СТРАНЫ МЕЖДУНАРОДНЫЙ ПАТРИОТИЧЕСКИЙ ИНТЕРНЕТ-ПРОЕКТ
ЛЕКТОРИЙ ДОСТОЕВСКИЙ ВОЗДВИЖЕНКА, 1
Министерство обороны Российской Федерации

РОССИЙСКОЕ ВОЕННО ИСТОРИЧЕСКОЕ ОБЩЕСТВО
история.рф

ГЕРОИ И ПОДВИГИ

Будущий император родился 30 мая (9 июня) 1672 года в Москве.

Он был сыном царя Алексея Михайловича от второго брака с царицей Натальей Кирилловной Нарышкиной. После смерти отца, когда Петру было четыре года, опекуном стал его сводный брат и новый царь Фёдор Алексеевич.

В 1682 году, после смерти Фёдора Алексеевича, 10-летний Петр и его брат Иван были провозглашены царями. Но фактически управление взяла на себя их старшая сестра – царевна Софья Алексеевна. Петр и его мать вынуждены были отдалиться от двора и переехать в село Преображенское.

В 1689 году Петру удалось отстранить сестру от управления страной, а с 1696 года после смерти брата он правил Россией единолично.

Боевое крещение Петр принял в Азовских походах, второй из которых закончился взятием этой важнейшей крепости в устье Дона.

Главной войной в жизни Петра I стала Северная война со Швецией 1700-1721 годов. Царь лично принимал участие в ключевых сражениях на суше и на море. Победы при Лесной в 1708 году, Полтаве в 1709 году и в Гангутском бою 1714 года были одержаны под его фактическим командованием.

После подписания мира со Швецией Петр I получил от Сената прозвание Великого, титул императора и «отца Отечества», а Россия была провозглашена империей.

Делайте добро Отечеству, служите ему верой и правдой.

Пётр I

Памятник Петру I «Медный всадник», г. Санкт-Петербург

Портрет Петра I. Художник Г. Кнеллер, 1698 г.

Петръ Великій.

Съ гравюры Хубракена, сдѣланной съ портрета, писаннаго съ натуры Карломъ Мооромъ въ 1717 году.

Вензель Петра I

ПЁТР ВЕЛИКИЙ

ИСТОРИЯ.РФ ГЕРОИ И ПОДВИГИ
ОБРАЗЫВОЙНЫ.РФ УНИКАЛЬНЫЕ ФОТОГРАФИИ ВРЕМЕН ВЕЛИКОЙ ОТЕЧЕСТВЕННОЙ ВОЙНЫ
ГЕРОИ СТРАНЫ МЕЖДУНАРОДНЫЙ ПАТРИОТИЧЕСКИЙ ИНТЕРНЕТ-ПРОЕКТ
ЛЕКТОРИЙ ДОСТОЕВСКИЙ ВОЗДВИЖЕНКА, 1
Министерство обороны Российской Федерации

РОССИЙСКОЕ ВОЕННО ИСТОРИЧЕСКОЕ ОБЩЕСТВО
история.рф

ГЕРОИ И ПОДВИГИ

Великий русский полководец. Не знал поражений в битвах.

Точные дата и место рождения Александра Суворова неизвестны, но он появился на свет около 1730 года в семье генерала.

Боевое крещение А.Суворов принял на полях Семилетней войны 1756-1763 годов. В 1769 – 1772 гг. во время войны с Барской конфедерацией Суворов командовал различными отрядами численностью до бригады. В январе 1770 года Суворову было присвоено звание генерал-майора. Он выиграл несколько битв против поляков, получил свою первую награду – орден Св. Анны

Отличился Александр Суворов и в русско-турецкой войне 1768-1774 годов.

В ходе войны 1787-1791 годов он одержал свои самые громкие победы над турками: при Кинбурне (1787), Рымнике (1789) и при штурме крепости Измаил (1790), был удостоен графского титула с почетной приставкой к фамилии «Рымникский».

В 1794 году после штурма предместья Варшавы – Праги, Екатерина II произвела Александра Суворова в генерал-фельдмаршалы.

В 1799 году русские войска под командованием Суворова предприняли Итальянский и Швейцарский походы против войск революционной Франции. За этот подвиг Александр Суворов был удостоен высшего чина – генералиссимуса и титула князя Италийского.

Мы – русские,
и поэтому мы победим.

Александр Суворов

Переход Суворова через Альпы. В. Суриков

Орден Суворова I степени. Учреждён 29 июля 1942 г.

Александр Суворов в селе Кончанском
Художник И. Степашкин

Памятник Генералиссимусу Александру Васильевичу Суворову в с. Кистыш Владимирской обл. Открыт РВИО в 2020 г.

АЛЕКСАНДР СУВОРОВ

ИСТОРИЯ.РФ
ГЕРОИ И ПОДВИГИ

ОБРАЗЫВОЙНЫ.РФ
УНИКАЛЬНЫЕ ФОТОГРАФИИ ВРЕМЕН ВЕЛИКОЙ ОТЕЧЕСТВЕННОЙ ВОЙНЫ

ГЕРОИ СТРАНЫ
МЕЖДУНАРОДНЫЙ ПАТРИОТИЧЕСКИЙ ИНТЕРНЕТ-ПРОЕКТ

ЛЕКТОРИЙ ДОСТОЕВСКИЙ
ВОЗДВИЖЕНКА, 1

Министерство обороны Российской Федерации

РОССИЙСКОЕ ВОЕННО ИСТОРИЧЕСКОЕ ОБЩЕСТВО
история.рф

ГЕРОИ И ПОДВИГИ

Великий русский флотоводец, адмирал, командующий Черноморским флотом.
Не знал поражений в морских битвах.

Будущий адмирал родился 13 (24) февраля 1744 года (по другим данным в 1745 г.) в с. Бурнаково (ныне Тутаевский район Ярославской области).

Ф.Ф. Ушаков окончил Морской кадетский корпус, служил на Балтийском флоте, в составе Донской (Азовской) флотилии участвовал в русско-турецкой войне 1768-1774 гг.

С 1783 года на Черноморском флоте наблюдал за постройкой кораблей в Херсоне, участвовал в строительстве главной базы в Севастополе.

В бою у о. Фидониси (1788), командуя авангардом эскадры, Ушаков нанес поражение превосходящим силам турок и в 1789 году был произведен в контр-адмиралы. В марте 1790 года Ф.Ф. Ушаков был назначен командующим Черноморским флотом.

Во главе Черноморского флота одержал блестящие победы над турецким флотом в керченском морском сражении, у о. Тендра (1790) и у мыса Калиакрия (1791), прибегнув к созданной им новой маневренной тактике, принципиально отличавшейся от принятой в то время линейной тактики.

В 1793 году Фёдор Фёдорович Ушаков был произведен в вице-адмиралы. Во время средиземноморского похода 1798-1800 гг. он снова проявил себя как крупный флотоводец, искусный политик и дипломат.

В 2004 году Архиерейский собор Русской Православной Церкви причислил Фёдора Ушакова к общецерковным святым в лике праведных.

Не отчаивайтесь! Сии грозные бури обратятся к славе России. Вера, любовь к Отечеству и приверженность к престолу восторжествует. Мне немного остается жить – не страшусь смерти, желаю только увидеть новую славу любезного Отечества!

Фёдор Ушаков

«Встреча Ф. Ф. Ушакова и А.В. Суворова в Севастополе». В. Илюхин

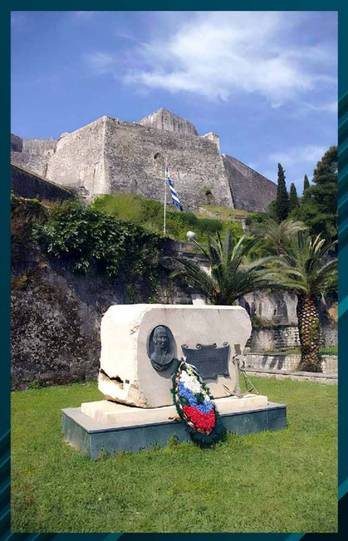

Памятник Ф.Ушакову у подножия крепости Нео-Кастро, остров Корфу

Памятник Федору Ушакову у Морского Никольского Собора в Кронштадте

ФЁДОР УШАКОВ

ИСТОРИЯ.РФ ГЕРОИ И ПОДВИГИ
ОБРАЗЫВОЙНЫ.РФ УНИКАЛЬНЫЕ ФОТОГРАФИИ ВРЕМЕН ВЕЛИКОЙ ОТЕЧЕСТВЕННОЙ ВОЙНЫ
ГЕРОИ СТРАНЫ МЕЖДУНАРОДНЫЙ ПАТРИОТИЧЕСКИЙ ИНТЕРНЕТ-ПРОЕКТ
ЛЕКТОРИЙ ДОСТОЕВСКИЙ ВОЗДВИЖЕНКА, 1
Министерство обороны Российской Федерации

РОССИЙСКОЕ ВОЕННО ИСТОРИЧЕСКОЕ ОБЩЕСТВО
история.рф

ГЕРОИ И ПОДВИГИ

Александр I родился 12 декабря 1777 года. Сын императора Павла I, брат императора Николая I, внук Екатерины Великой.

Пришел к власти в ходе дворцового переворота, совершившегося в ночь с 11 на 12 марта 1801 года. Молодой 23-летний император был сложной и противоречивой натурой. Политическое сознание Александра менялось на протяжении его правления: от либерального политика до ярого консерватора. Начало правления Александра I связано с реформированием системы государственного управления. Но столкновение с Наполеоном прекратило мирный ход преобразований в Российской Империи. Агрессивные планы Наполеона заставили Александра I выступить против него. Сражения у села Бородино, под Малоярославцем, при переправе через реку Березина – стали ключевыми в ходе Отечественной войны 1812 года.

В ходе Заграничного похода русской армии 1813-1814 гг. Наполеон был повержен. 31 марта 1814 года эскадроны кавалерии во главе с императором Александром I триумфально вступили в столицу Франции. Отечественная война 1812 года продемонстрировала единение всех сословий в борьбе с иностранной агрессией, явилась важнейшим фактором формирования самосознания русского народа. Именно Россия во главе с Александром I смогла остановить непобедимую армию Наполеона Бонапарта.

Возвратитесь в армию, скажите нашим храбрецам, объявляйте всем моим верноподданным везде, где вы проезжать будете, что, если у меня не останется ни одного солдата, я стану во главе моего дорогого дворянства и моих добрых крестьян и пожертвую всеми средствами империи... я отращу себе бороду и лучше соглашусь питаться картофелем с последним из моих крестьян, нежели подпишу позор моего Отечества.

Александр I после получения известия о пожаре Москвы, 1812 г.

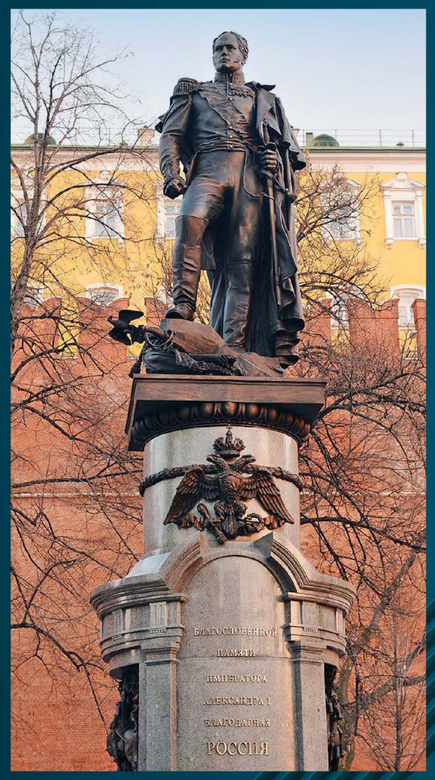

Памятник Александру I в Александровском саду

Конный портрет Александра I. О. Кипренский

Русская армия вступает в Париж, 1814 г.

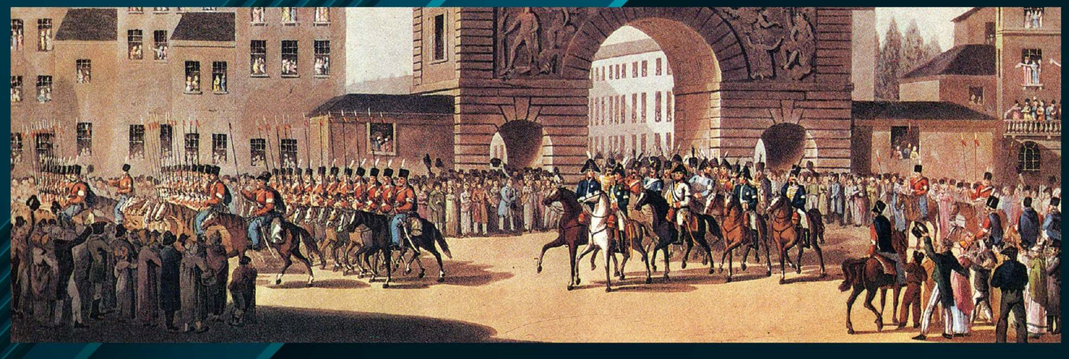

АЛЕКСАНДР I

ИСТОРИЯ.РФ ГЕРОИ И ПОДВИГИ
ОБРАЗЫВОЙНЫ.РФ УНИКАЛЬНЫЕ ФОТОГРАФИИ ВРЕМЕН ВЕЛИКОЙ ОТЕЧЕСТВЕННОЙ ВОЙНЫ
ГЕРОИ СТРАНЫ МЕЖДУНАРОДНЫЙ ПАТРИОТИЧЕСКИЙ ИНТЕРНЕТ-ПРОЕКТ
ЛЕКТОРИЙ ДОСТОЕВСКИЙ ВОЗДВИЖЕНКА, 1
Министерство обороны Российской Федерации

РОССИЙСКОЕ ВОЕННО ИСТОРИЧЕСКОЕ ОБЩЕСТВО
история.рф

ГЕРОИ И ПОДВИГИ

Великий русский полководец. Граф, светлейший князь Смоленский. Генерал-фельдмаршал. Главнокомандующий Русской армией во время Отечественной войны 1812 года. Ученик А.В. Суворова.

Будущий генерал-фельдмаршал и князь Смоленский родился в Петербурге в семье Иллариона Матвеевича Голенищева-Кутузова, представителя старинного боярского рода, чьи корни уходят в XIII век.

Впервые отличился в 1765 и 1769 гг., разгромив поляков-конфедератов. В 1790 году он участвует в штурме Измаила, одним из первых ворвавшись в крепость. Дважды Кутузов был на волосок от смерти: в июле 1774 года в бою близ деревни Шумы был тяжело ранен (потерял правый глаз); а летом 1788 года в боях за Очаков был вторично ранен в голову.

8 августа 1812 года был издан высочайший рескрипт о назначении Кутузова главнокомандующим в войне с Наполеоном. Под руководством Кутузова русские войска дали неприятелю знаменитое Бородинское сражение. Однако после этого он приказал своим войскам отступить вглубь России. Эта стратегия стала спасением для русской армии, а для французов – погибелью.

14-17 ноября 1812 года на реке Березина, под Борисовым, отступающей французской армии был нанесен последний удар. После переправы и сражения по обоим берегам реки у Наполеона осталось всего 8 800 солдат. Это был конец «Великой Армии» и триумф М.И. Кутузова как полководца и «Спасителя Отечества».

Знаю, что ответственность падет на меня, но жертвую собою для блага Отечества. Повелеваю отступить!

Михаил Кутузов

Москва, ул. Волхонка 5/6, стр. 4

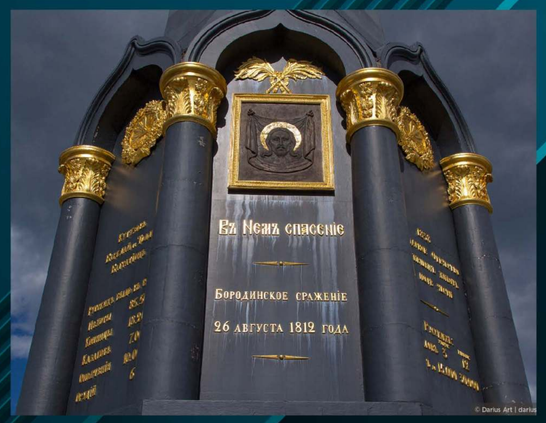

Главный Монумент Героям Бородинского сражения. Бородинское поле

Кутузов во время Бородинской битвы. А. Шепелюк

Портрет Михаила Илларионовича Кутузова. Д. Доу

МИХАИЛ КУТУЗОВ

ИСТОРИЯ.РФ ГЕРОИ И ПОДВИГИ
ОБРАЗЫВОЙНЫ.РФ УНИКАЛЬНЫЕ ФОТОГРАФИИ ВРЕМЕН ВЕЛИКОЙ ОТЕЧЕСТВЕННОЙ ВОЙНЫ
ГЕРОИ СТРАНЫ МЕЖДУНАРОДНЫЙ ПАТРИОТИЧЕСКИЙ ИНТЕРНЕТ-ПРОЕКТ
ЛЕКТОРИЙ ДОСТОЕВСКИЙ ВОЗДВИЖЕНКА, 1
Министерство обороны Российской Федерации

РОССИЙСКОЕ ВОЕННО ИСТОРИЧЕСКОЕ ОБЩЕСТВО
история.рф

ГЕРОИ И ПОДВИГИ

МИХАИЛ БАРКЛАЙ-ДЕ-ТОЛЛИ

Выдающийся российский полководец, военный министр, генерал-фельдмаршал, командующий Русской армией на начальном этапе Отечественной войны 1812 года и командующий объединенной русско-прусской армией в заграничном походе 1813-1814 гг.

Отечественная война 1812 года стала самой яркой страницей в военной биографии Михаила Барклая-де-Толли. Зная стратегию императора Наполеона – разбить противника в генеральном сражении на границе и принудить его к миру – Барклай начинает отступление, чтобы соединить распыленные русские силы и не дать французским маршалам разбить их по частям. Подобные действия встречают протест как среди генералитета, так и среди офицеров и солдат.

После окончания Отечественной войны и в связи с вступлением русских войск в Германию Барклай снова был вызван в действующую армию.

18 марта 1814 года Барклай-де-Толли был произведен в генерал-фельдмаршалы.

После заключения мира и по возвращению армии в Россию Барклай-де-Толли был возведен в княжеское достоинство.

Стоическое лицо Барклая есть одно из замечательнейших в нашей истории.

Александр Пушкин

ПЁТР БАГРАТИОН

Генерал от инфантерии, князь, герой Отечественной войны 1812 года. «Лев русской армии». Потомок грузинского царского дома Багратионов.

Походы 1799 года принесли Багратиону славу ученика и последователя А.В. Суворова, который характеризовал его как «наиотличнейшего генерала и достойного высших степеней».

С августа 1811 года Багратион – главнокомандующий Подольской армией, переименованной в марте 1812 года во 2-ю Западную армию.

Полки Багратиона отразили все атаки армии Наполеона. Но французы, используя численный перевес, еще более усилили натиск на русских. В критический момент боя Багратион лично повел свои войска в атаку на наседающего неприятеля. Осколок ядра раздробил генералу большеберцовую кость левой ноги. От предложенной врачами эвакуации князь отказался.

Умер от гангрены в имении кн. Б.А. Голицына. Первоначально похоронен в церкви с. Сима, в 1839 году по инициативе Д.В. Давыдова прах Багратиона перенесён на Бородинское поле и погребён на батарее Раевского рядом с Главным монументом.

Я на всё решусь, чтобы только ещё иметь счастье видеть славу России, и последнюю каплю крови пожертвую её благосостоянию.

Пётр Багратион

ИСТОРИЯ.РФ ГЕРОИ И ПОДВИГИ
ОБРАЗЫВОЙНЫ.РФ УНИКАЛЬНЫЕ ФОТОГРАФИИ ВРЕМЕН ВЕЛИКОЙ ОТЕЧЕСТВЕННОЙ ВОЙНЫ
ГЕРОИ СТРАНЫ МЕЖДУНАРОДНЫЙ ПАТРИОТИЧЕСКИЙ ИНТЕРНЕТ-ПРОЕКТ
ЛЕКТОРИЙ ДОСТОЕВСКИЙ ВОЗДВИЖЕНКА, 1
Министерство обороны Российской Федерации

РОССИЙСКОЕ ВОЕННО ИСТОРИЧЕСКОЕ ОБЩЕСТВО
история.рф

ГЕРОИ И ПОДВИГИ

Российский адмирал, герой обороны Севастополя 1854–1855 гг., занимающий среди замечательных русских флотоводцев исключительное место как один из самых ярких представителей школы русского военного искусства.

Будущий адмирал родился в имении Городок Смоленской губернии.

П. Нахимов отличился в Наваринском сражении 1827 года, командуя батареей на линейном корабле «Азов». Во время русско-турецкой войны 1828-1829 гг. командовал корветом «Наварин», в составе российской эскадры участвовал в блокаде пролива Дарданеллы.

В Крымской войне 1853–1856 гг., командуя эскадрой, Нахимов обнаружил и заблокировал главные силы турецкого флота в Синопской бухте и 18(30) ноября разгромил их в Синопском сражении 1853 года.

В ходе Обороны Севастополя П. Нахимов проявлял хладнокровие и выдержку, подавал пример мужества и бесстрашия, воодушевлял защитников города на подвиги. Во время одного из объездов передовых укреплений был смертельно ранен на Малаховом кургане.

Жизнь каждого принадлежит Отечеству, и не удальство, а только истинная храбрость приносит ему пользу.

Павел Нахимов

Памятник П. Нахимову, Севастополь

Тяжелый атомный крейсер Северного флота «Адмирал Нахимов»

Орден Нахимова I степени

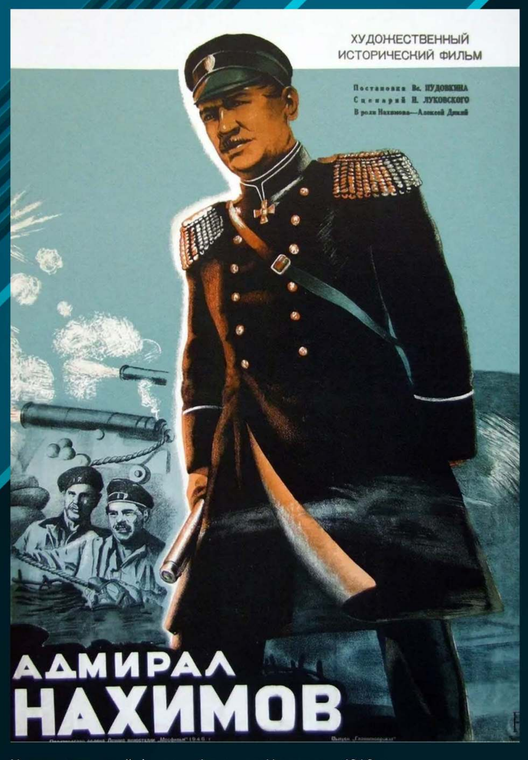

Художественный фильм «Адмирал Нахимов», 1946 г.

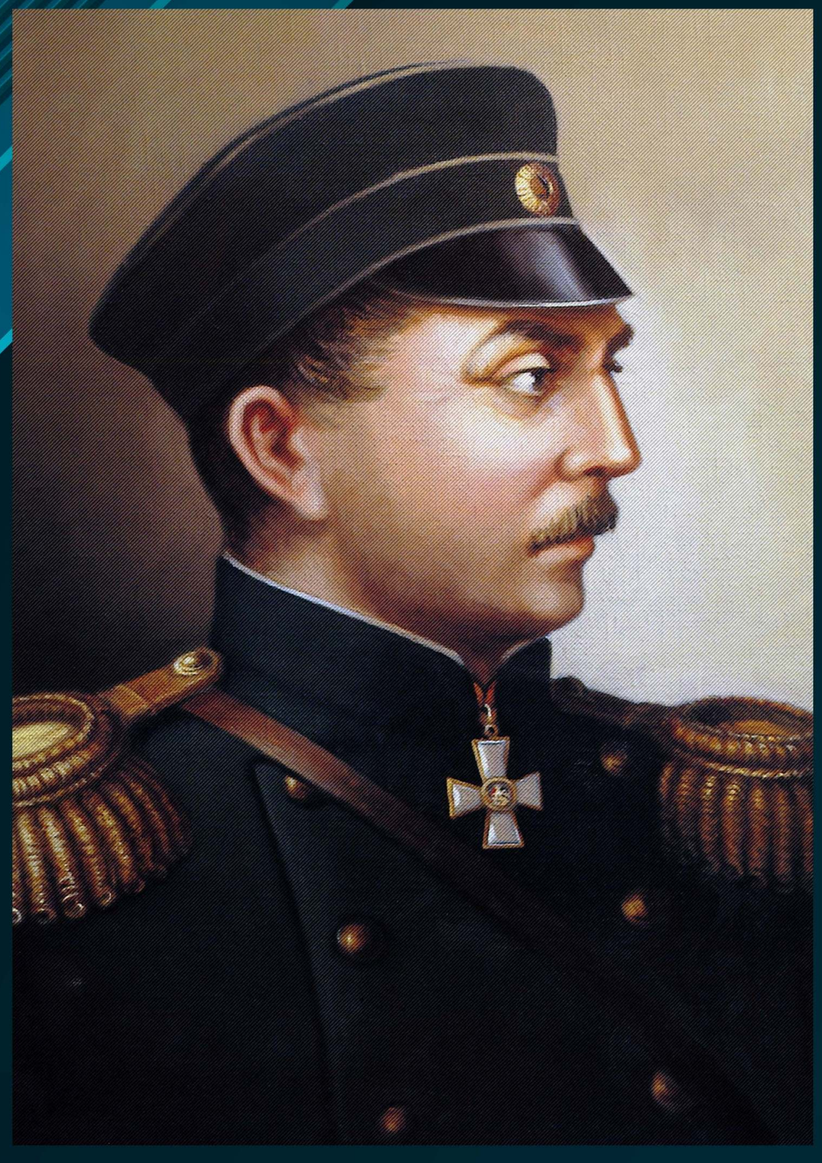

ПАВЕЛ НАХИМОВ

ИСТОРИЯ.РФ
ГЕРОИ И ПОДВИГИ
ОБРАЗЫВОЙНЫ.РФ
УНИКАЛЬНЫЕ ФОТОГРАФИИ ВРЕМЕН ВЕЛИКОЙ ОТЕЧЕСТВЕННОЙ ВОЙНЫ
ГЕРОИ СТРАНЫ
МЕЖДУНАРОДНЫЙ ПАТРИОТИЧЕСКИЙ ИНТЕРНЕТ-ПРОЕКТ
ЛЕКТОРИЙ ДОСТОЕВСКИЙ
ВОЗДВИЖЕНКА, 1
Министерство обороны Российской Федерации

РОССИЙСКОЕ ВОЕННО ИСТОРИЧЕСКОЕ ОБЩЕСТВО
история.рф

ГЕРОИ И ПОДВИГИ

Выдающийся русский военачальник и стратег, генерал-адъютант (1878 г.), генерал от инфантерии (1881 г.). Участник Среднеазиатских завоеваний Российской империи и Русско-турецкой войны 1877–1878 гг., освободитель Болгарии. В историю вошел с прозванием «Белый генерал» (тур. Ак-Паша).

Родился в 1843 году в Санкт-Петербурге. В 1868 году окончил Николаевскую академию Генштаба. Участвовал в Хивинском походе 1873 г. и Кокандских походах 1875–1876 гг.

Пик карьеры М.Д. Скобелева пришелся на русско-турецкую войну 1877–1878 гг., целью которой было освобождение православных народов от притеснений Османской империи.

Отличился во время осады Плевны в 1877 году. В ходе 2-го штурма этой крепости, командуя отдельным отрядом, 18(30) июля фактически спас при отступлении своими активными действиями левое крыло российской армии.

После окончания русско-турецкой войны «Белый генерал» командовал корпусом, но вскоре снова был направлен в Среднюю Азию, где в 1880–1881 гг. руководил Ахал-Текинской военной экспедицией, в результате которой войсками Скобелева был занят Ашхабад.

На похоронах М.Д. Скобелева от академии Генерального штаба к гробу был возложен венок с надписью: **«Герою Михаилу Дмитриевичу Скобелеву, полководцу, Суворову равному».**

Убедите солдат на деле,
что вы о них вне боя отечески заботливы,
что в бою – сила, и для вас ничего не будет невозможного.

Михаил Скобелев

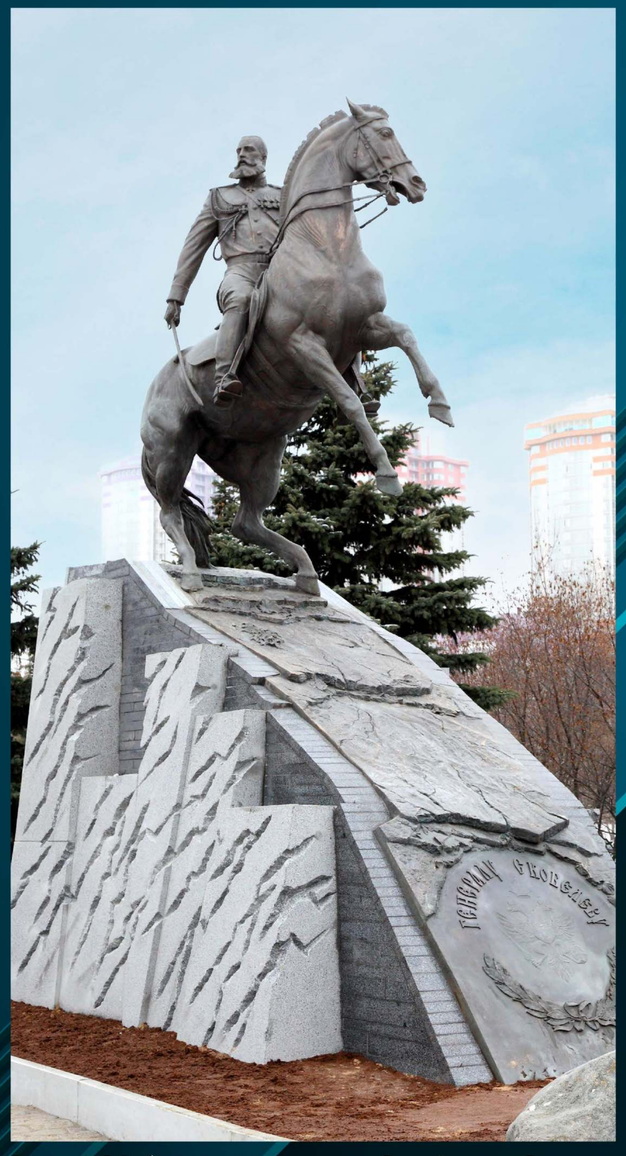

Памятник М.Д. Скобелеву в сквере перед зданием Военной академии Генерального штаба ВС РФ. Открыт РВИО в 2014 г.

Портрет генерала М.Д. Скобелева. В. Мирошниченко

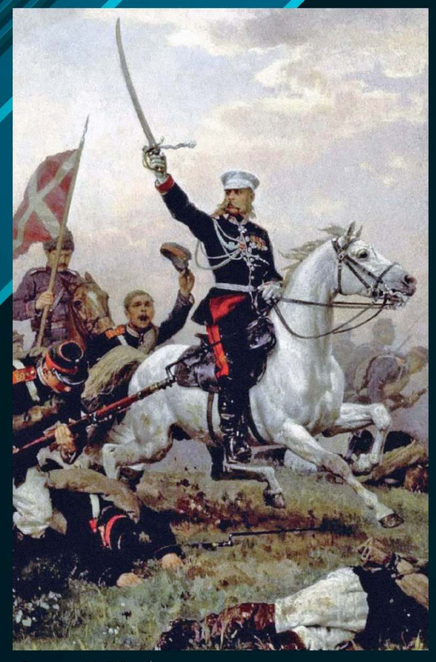

«Генерал М. Д.Скобелев на коне»
Н. Дмитриев-Оренбургский

МИХАИЛ СКОБЕЛЕВ

ИСТОРИЯ.РФ ГЕРОИ И ПОДВИГИ
ОБРАЗЫВОЙНЫ.РФ УНИКАЛЬНЫЕ ФОТОГРАФИИ ВРЕМЕН ВЕЛИКОЙ ОТЕЧЕСТВЕННОЙ ВОЙНЫ
ГЕРОИ СТРАНЫ МЕЖДУНАРОДНЫЙ ПАТРИОТИЧЕСКИЙ ИНТЕРНЕТ-ПРОЕКТ
ЛЕКТОРИЙ ДОСТОЕВСКИЙ ВОЗДВИЖЕНКА, 1
Министерство обороны Российской Федерации

РОССИЙСКОЕ ВОЕННО ИСТОРИЧЕСКОЕ ОБЩЕСТВО
история.рф

ГЕРОИ И ПОДВИГИ

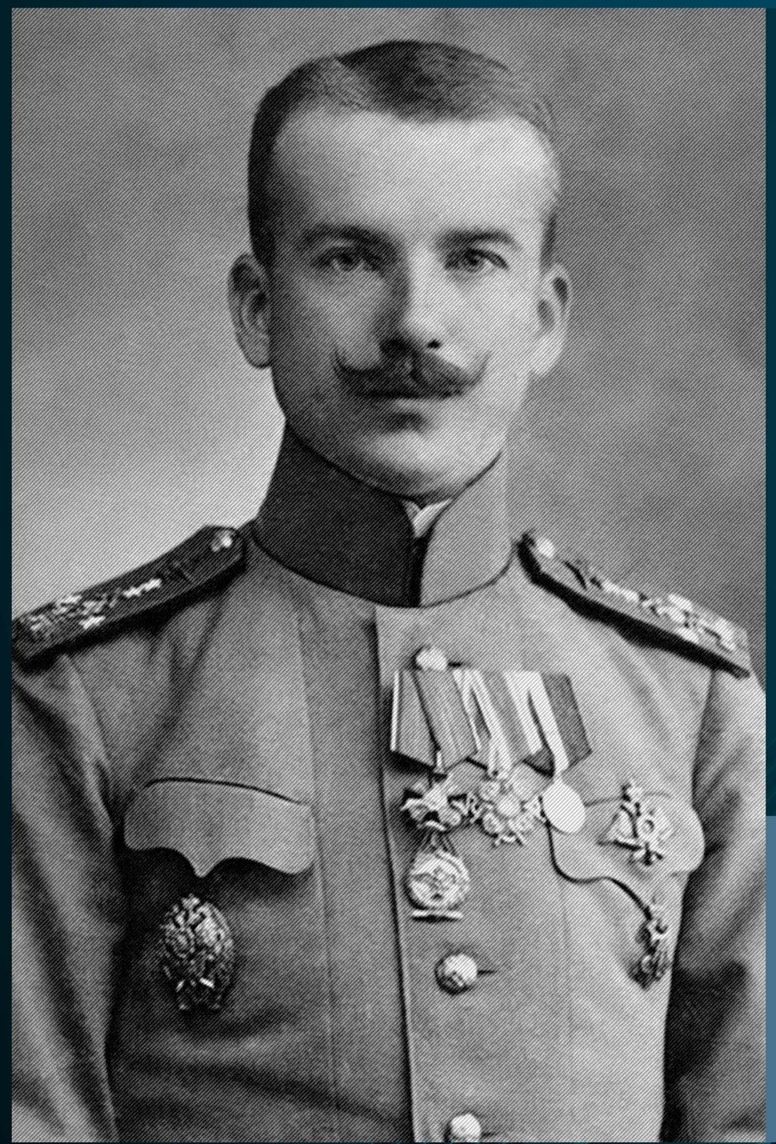

ПЁТР НЕСТЕРОВ

Петр Нестеров родился в 1887 году в Нижнем Новгороде в офицерской семье.

Он успешно окончил Нижнегородский кадетский корпус и Михайловское артиллерийское училище.

В чине подпоручика П. Нестеров служил в 9-й Восточно-Сибирской стрелковой артиллерийской бригаде. В этот период он разработал правила для корректирования стрельбы из аэростата.

В 1913 году он окончил авиационный отдел Офицерской Воздухоплавательной школы.

27 августа (9 сентября) 1913 года над Сырецким полем киевского аэродрома на самолете «Ньюпор-4» Петр Нестеров совершил «мертвую петлю» – фигуру высшего пилотажа, за которой с тех пор закрепилось еще одно название – «петля Нестерова».

В 1914 году с началом Первой мировой войны Петр Нестеров командовал авиационным отрядом на Юго-Западном фронте, лично осуществляя операции по авиаразведке и бомбометанию.

26 августа (8 сентября) 1914 года штабс-капитан Петр Нестеров ценой собственной жизни совершил свой последний подвиг: впервые в истории авиации им был применен таран, в результате которого был сбит австрийский разведывательный самолет.

Одного хочу лишь я,
Свою петлю осуществляя, –
Чтоб эта мертвая петля
Была бы в воздухе живая.

Не мир хочу я удивить,
Не для забавы иль задора,
Я вас хочу лишь убедить,
Что в воздухе везде опора!

Пётр Нестеров

КОНСТАНТИН НЕДОРУБОВ

Константин Недорубов родился в 1889 году в х. Рубежный ст. Березовской Усть-Медведицкого округа Области Войска Донского.

В годы Первой мировой войны стал полным Георгиевским кавалером.

В годы Гражданской войны ему, подобно Григорию Мелехову – герою «Тихого Дона» Михаила Шолохова, пришлось повоевать и за белых, и за красных.

В годы Великой Отечественной войны в октябре 1941 года К.И. Недорубов сформировал кавалерийский эскадрон из добровольцев и стал его командиром. Вместе с ним в эскадроне служил и его сын Николай.

Гвардии лейтенант К.И. Недорубов проявил беспримерное мужество в оборонительных сражениях на Кубани начального этапа битвы за Кавказ. В результате внезапных налётов на противника 28 и 29 июля 1942 года в районе хуторов Победа и Бирючий Азовского района Ростовской области, 2 августа 1942 года под станицей Кущёвская Краснодарского края, 5 сентября 1942 года в районе станицы Куринская и 16 октября 1942 года – у села Маратуки его эскадрон уничтожил до 800 солдат и офицеров противника.

26 октября 1943 года гвардии лейтенанту Константину Недорубову было присвоено звание Герой Советского Союза.

В свободные от боев минуты старые казаки-гвардейцы-донцы всегда с уважением и любовью говорят о седовласом командире эскадрона – ополченце гвардии лейтенанте Недорубове К.И., бесконечно любящем свою мать – Родину.

Из Наградного листа
на присвоение звания Герой Советского Союза

ИСТОРИЯ.РФ ГЕРОИ И ПОДВИГИ
ОБРАЗЫВОЙНЫ.РФ УНИКАЛЬНЫЕ ФОТОГРАФИИ ВРЕМЕН ВЕЛИКОЙ ОТЕЧЕСТВЕННОЙ ВОЙНЫ
ГЕРОИ СТРАНЫ МЕЖДУНАРОДНЫЙ ПАТРИОТИЧЕСКИЙ ИНТЕРНЕТ-ПРОЕКТ
ЛЕКТОРИЙ ДОСТОЕВСКИЙ ВОЗДВИЖЕНКА, 1
Министерство обороны Российской Федерации

РОССИЙСКОЕ ВОЕННО ИСТОРИЧЕСКОЕ ОБЩЕСТВО
история.рф

ГЕРОИ И ПОДВИГИ

Георгий Жуков

Но я убежден: время не имеет власти над величием всего, что мы пережили в войну. Человек, переживший однажды большие испытания и победивший, будет всю жизнь потом черпать силы в этой победе.

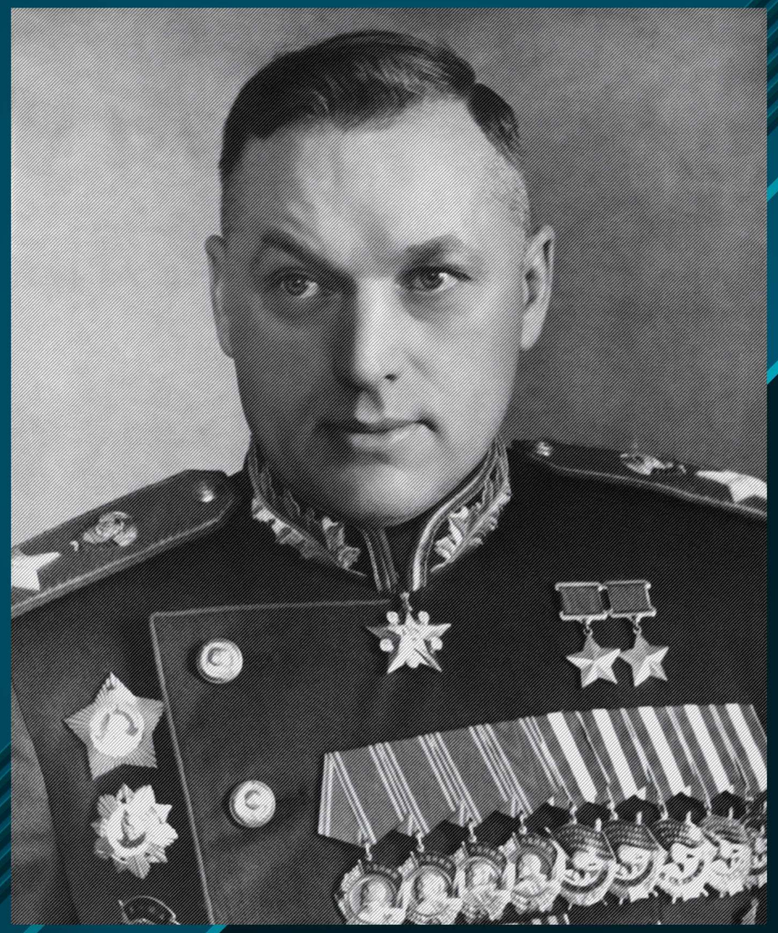

Константин Рокоссовский

Это величайшее счастье для солдата – сознание того, что ты выполнил свой солдатский долг, долг тяжкий и благородный, выше которого нет ничего на земле!

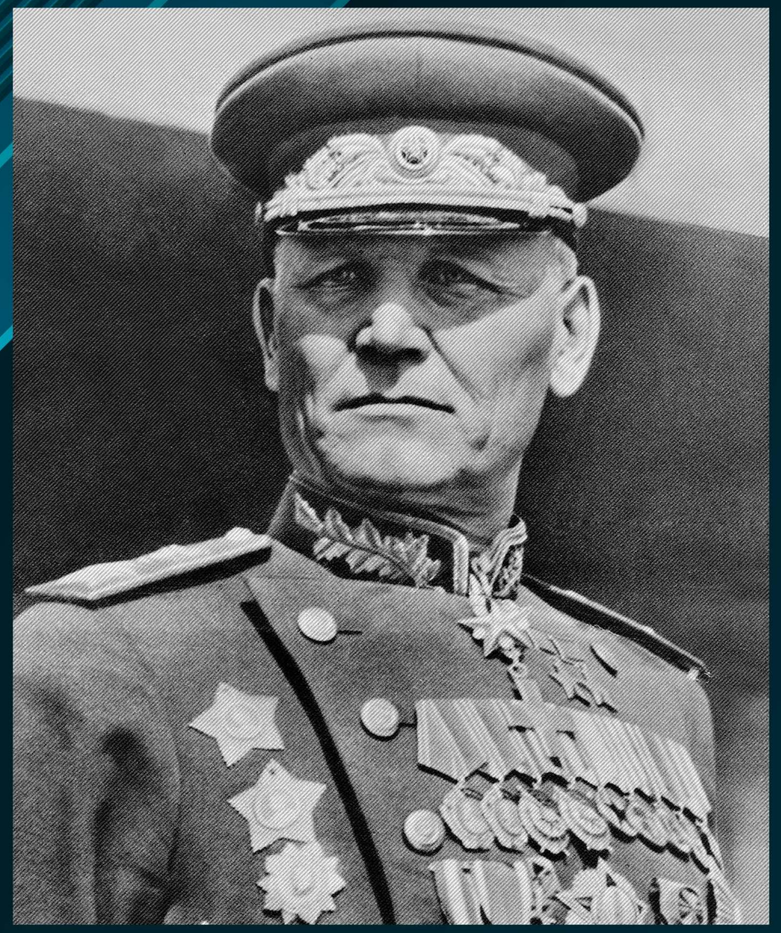

Иван Конев

Если знать все, что они видели и пережили, сосчитать все тяготы и невзгоды, перенесенные ими, то с такими солдатами можно было не только брать Берлин – с ними можно было штурмовать небо.

МАРШАЛЫ ПОБЕДЫ

ИСТОРИЯ.РФ
ГЕРОИ И ПОДВИГИ

ОБРАЗЫВОЙНЫ.РФ
УНИКАЛЬНЫЕ ФОТОГРАФИИ ВРЕМЕН ВЕЛИКОЙ ОТЕЧЕСТВЕННОЙ ВОЙНЫ

ГЕРОИ СТРАНЫ
МЕЖДУНАРОДНЫЙ ПАТРИОТИЧЕСКИЙ ИНТЕРНЕТ-ПРОЕКТ

ЛЕКТОРИЙ ДОСТОЕВСКИЙ
ВОЗДВИЖЕНКА, 1

Министерство обороны Российской Федерации

РОССИЙСКОЕ ВОЕННО ИСТОРИЧЕСКОЕ ОБЩЕСТВО
история.рф

ГЕРОИ И ПОДВИГИ

Михаил Ефремов родился в 1897 году в г. Тарусе Калужской губернии. Участник Первой мировой и Гражданской войн.

В решающие месяцы Битвы за Москву войска 33-й армии под командованием М.Г. Ефремова освободили от немецко-фашистских захватчиков Наро-Фоминск, Боровск и Верею.

В конце января 1942 года, прорываясь в тыл противника с целью освобождения Вязьмы, части армии М.Г. Ефремова были окружены. Более двух месяцев генерал-лейтенант Ефремов продолжал руководить частями армии в «котле». В последний самолёт, которому удалось сесть на ещё контролируемой 33-й армией территории, Ефремов приказал погрузить знамена и раненых, возглавив прорыв остатков своей армии из «котла».

19 апреля 1942 года тяжелораненый командарм застрелился, предпочтя смерть плену. В 1943 году его останки были торжественно перезахоронены в Вязьме.

31 декабря 1996 года генерал-лейтенанту Михаилу Григорьевичу Ефремову было посмертно присвоено звание Герой Российской Федерации.

В сентябре 2011 года Патриарх Кирилл дал разрешение на отпевание Михаила Ефремова, отметив в своей резолюции: **«Согласен с необходимостью возродить память о героической борьбе генерала Михаила Ефремова и о его верности Родине и солдатскому братству».**

Командовал войсками армии в окружении, и если случится, то и умирать буду с бойцами.

Генерал-лейтенант
Михаил Ефремов

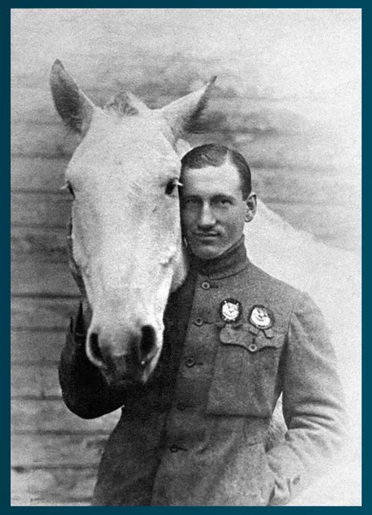

Герой Гражданской войны М.Г. Ефремов с любимой лошадью. Азербайджан, 1920 г.

Первый заместитель Наркома обороны, Маршал Советского Союза С.М. Буденный и командующий Орловским военным округом генерал – майор М.Г. Ефремов на учениях. 1938 г.

М.И. Калинин вручает орден Ленина комкору М.Г. Ефремову. Довоенный снимок

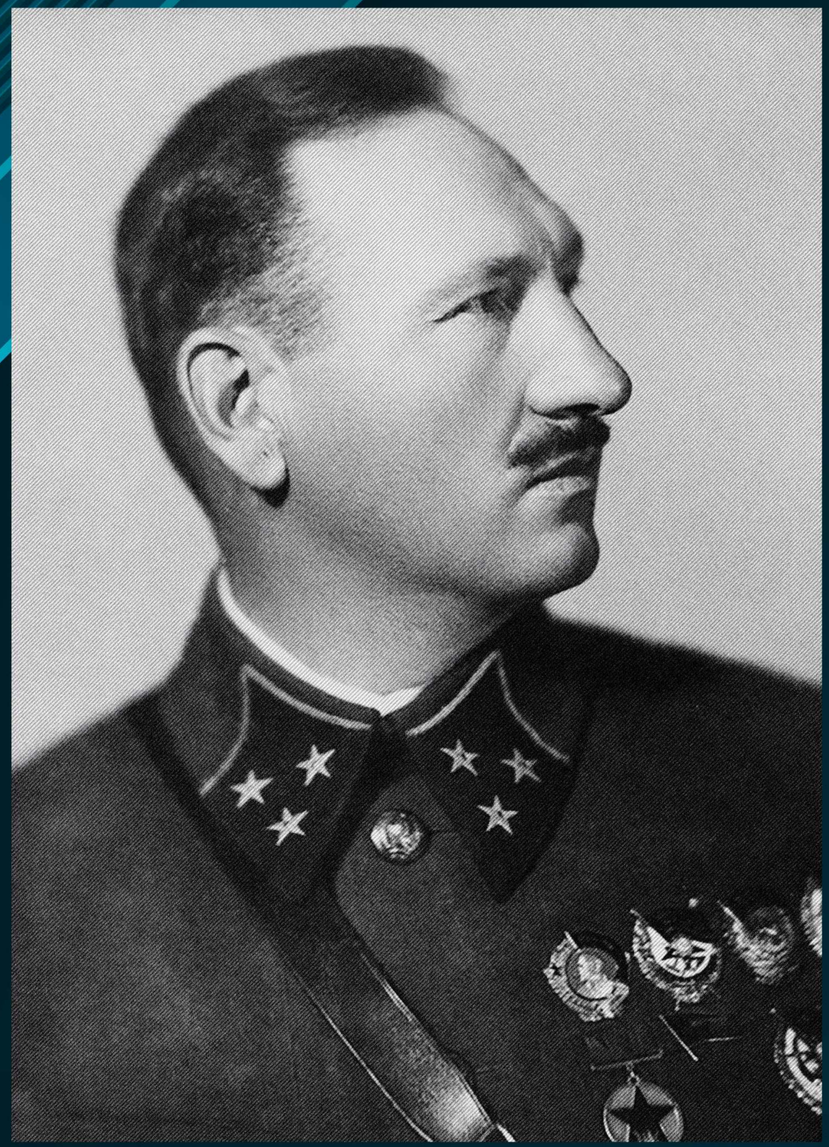

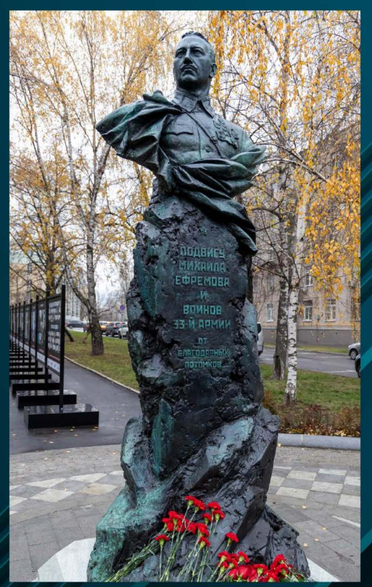

Памятник генерал-лейтенанту Михаилу Ефремову и воинам 33-й армии. Открыт РВИО в Москве 7 ноября 2022 г.

МИХАИЛ ЕФРЕМОВ

ИСТОРИЯ.РФ ГЕРОИ И ПОДВИГИ

ОБРАЗЫВОЙНЫ.РФ
УНИКАЛЬНЫЕ ФОТОГРАФИИ ВРЕМЕН ВЕЛИКОЙ ОТЕЧЕСТВЕННОЙ ВОЙНЫ

ГЕРОИ СТРАНЫ
МЕЖДУНАРОДНЫЙ ПАТРИОТИЧЕСКИЙ ИНТЕРНЕТ-ПРОЕКТ

ЛЕКТОРИЙ ДОСТОЕВСКИЙ
ВОЗДВИЖЕНКА, 1

Министерство обороны Российской Федерации

РОССИЙСКОЕ ВОЕННО ИСТОРИЧЕСКОЕ ОБЩЕСТВО
история.рф

ГЕРОИ И ПОДВИГИ

В историю Сталинградской битвы навсегда вписано имя командующего 62-й армией Василия Ивановича Чуйкова.

В ожесточенных боях за Сталинград В.И. Чуйков постоянно находился на правом берегу Волги, его командный пункт располагался практически на переднем крае обороны.

В апреле 1943 года за беспримерный массовый героизм личного состава 62-я армия была преобразована в 8-ю гвардейскую. Она с боями освобождала Украину, Белоруссию, Польшу. Бойцы 8-й гвардейской армии, имея за плечами огромный опыт уличных боёв в Сталинграде, весной 1945-го умело сражались на улицах Берлина.

Еще при жизни Василий Иванович оставил завещание быть упокоенным на Мамаевом кургане:

«...С того места слышится рев волжских вод, залпы орудий и боль сталинградских руин, там захоронены тысячи бойцов, которыми я командовал...».

Его воля была исполнена. Вместе с ним на Мамаевом кургане – «Главной высоте России» – покоятся более 34 тысяч защитников Сталинграда.

Маршал Советского Союза (1955),
дважды Герой Советского Союза (1944, 1945).

Есть в огромной России город,
которому отдано мое сердце...
Он вошел в историю как Сталинград.
Василий Чуйков

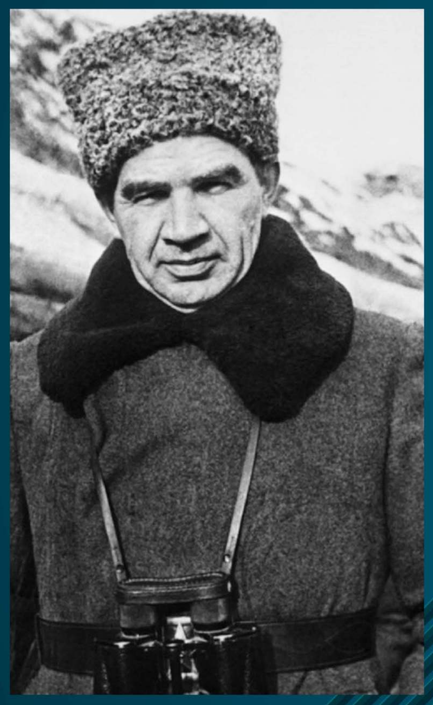
Командующий 62-й армией Василий Иванович Чуйков

Сталинград. В день победы 2-го февраля 1943 г.
Фото: Я. Рюмкин

Бои за Сталинград, 1942 г. Фото: Г. Зельма

Мамаев курган, город-герой Волгоград

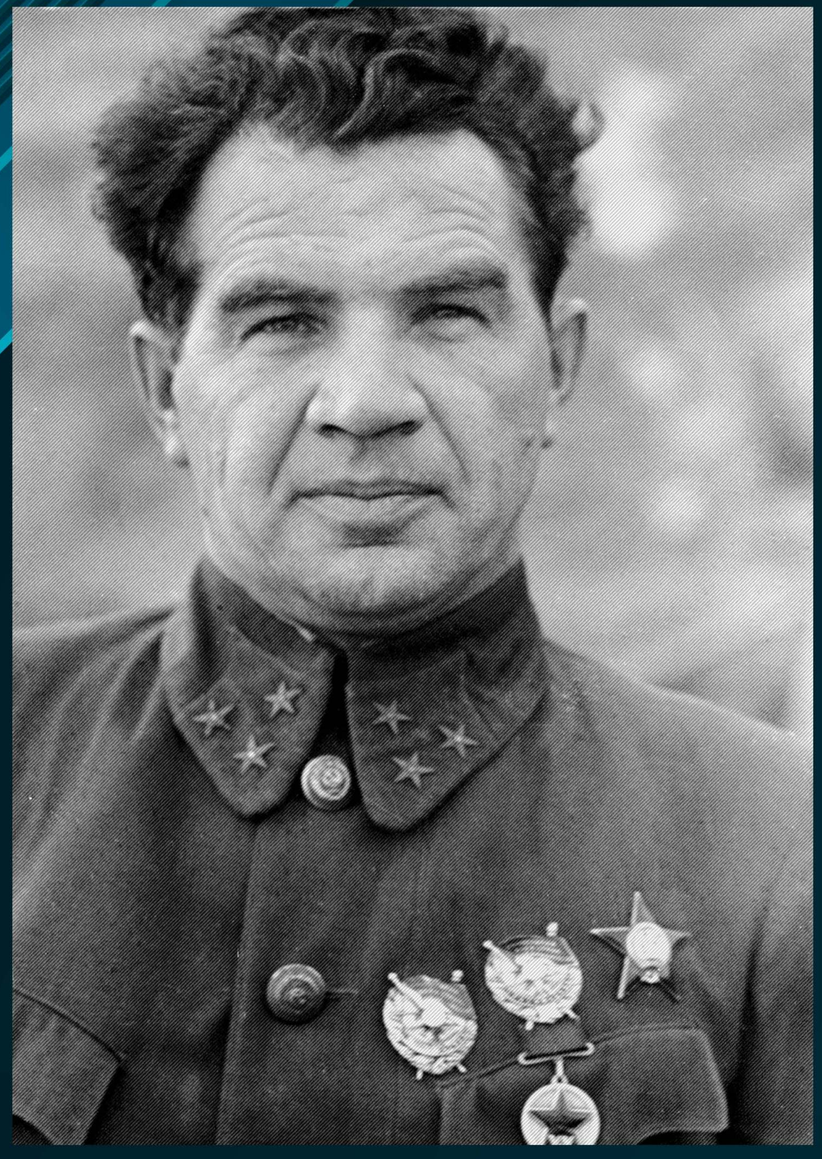

ВАСИЛИЙ ЧУЙКОВ

ИСТОРИЯ.РФ ГЕРОИ И ПОДВИГИ

ОБРАЗЫВОЙНЫ.РФ
УНИКАЛЬНЫЕ ФОТОГРАФИИ ВРЕМЕН ВЕЛИКОЙ ОТЕЧЕСТВЕННОЙ ВОЙНЫ

ГЕРОИ СТРАНЫ
МЕЖДУНАРОДНЫЙ ПАТРИОТИЧЕСКИЙ ИНТЕРНЕТ-ПРОЕКТ

ЛЕКТОРИЙ ДОСТОЕВСКИЙ
ВОЗДВИЖЕНКА, 1

Министерство обороны Российской Федерации

РОССИЙСКОЕ ВОЕННО ИСТОРИЧЕСКОЕ ОБЩЕСТВО
история.рф

ГЕРОИ И ПОДВИГИ

Зоя Космодемьянская родилась в 1923 году в с. Осино-Гай Тамбовской области.

Скромная девушка, мечтавшая поступать в Литературный институт – в тяжелейшие дни Московской битвы она стала разведчицей-диверсантом части особого назначения разведотдела штаба Западного фронта.
При выполнении боевого задания в д. Петрищево под Москвой была схвачена. Мужественно и гордо прошла свой мученический путь, не предав никого.
Казнена 29 ноября 1941 года.

Зоя Космодемьянская вошла в историю как первая женщина – Герой Советского Союза периода Великой Отечественной войны (звание присвоено 16 февраля 1942 года, посмертно).

Фотогазета «Мы отомстим за тебя Зоя!», г. Керчь

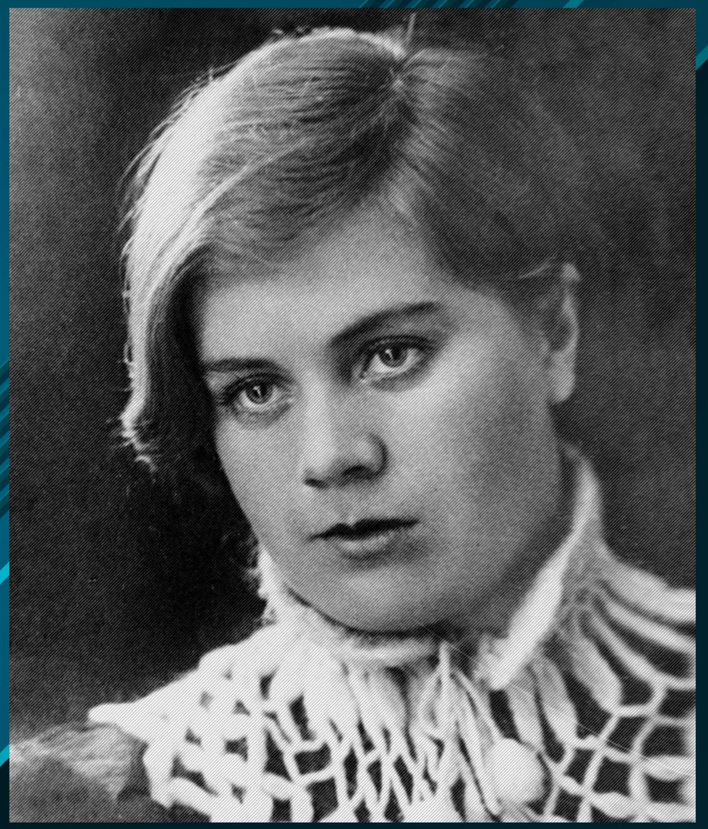

Вера Волошина родилась в 1919 году в г. Кемерово. Прямая, общительная, целеустремлённая, она увлечённо занималась спортом.

Осенью 1941 года Вера, как и Зоя Космодемьянская, стала разведчицей-диверсантом части особого назначения (в/ч № 9903).
При выполнении боевого задания была тяжело ранена. Будучи схваченной, она мужественно перенесла все допросы, совершив свой молчаливый подвиг.

Казнена в тот же самый день, что и Зоя – 29 ноября 1941 года.

6 мая 1994 года Вере Волошиной было посмертно присвоено звание Герой Российской Федерации.

Место казни Веры Волошиной
д. Головково, Наро-Фоминский р-н

Мама, если есть возможность, напиши хоть несколько строчек. Вернусь с задания, так приеду навестить домой.

Последнее письмо,
17 ноября 1941 г.

Зоя с мамой
Любовью Тимофеевной

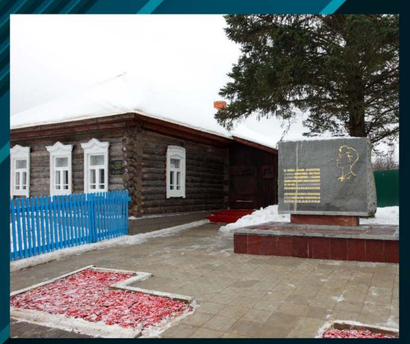

Дом В.Кулик в д. Петрищево,
где Зоя провела последнюю ночь перед казнью.
Отреставрирован РВИО в 2016 г.

Спортивная команда Московского института кооперативноой торговли. 1937 г.

Клавдия Лукьяновна,
мама Веры Волошиной

Я сейчас на фронте, мамочка. Только не волнуйтесь, ничего страшного нет, и потом, смерть бывает только один раз. 15.X.41 г.

Из письма
В. Волошиной домой

ЗОЯ КОСМОДЕМЬЯНСКАЯ

ВЕРА ВОЛОШИНА

ИСТОРИЯ.РФ ГЕРОИ И ПОДВИГИ

ОБРАЗЫВОЙНЫ.РФ
УНИКАЛЬНЫЕ ФОТОГРАФИИ ВРЕМЕН ВЕЛИКОЙ ОТЕЧЕСТВЕННОЙ ВОЙНЫ

ГЕРОИ СТРАНЫ
МЕЖДУНАРОДНЫЙ ПАТРИОТИЧЕСКИЙ ИНТЕРНЕТ-ПРОЕКТ

ЛЕКТОРИЙ ДОСТОЕВСКИЙ
ВОЗДВИЖЕНКА, 1

Министерство обороны Российской Федерации

РОССИЙСКОЕ ВОЕННО ИСТОРИЧЕСКОЕ ОБЩЕСТВО
история.рф

ГЕРОИ И ПОДВИГИ

Владимир Бахирев родился в 1923 году в д. Малая Мяссиха (ныне Ветлужского района Нижегородской области). После окончания Рязанского пехотного училища в декабре 1941 года был направлен на фронт. Участвовал в боях под Москвой, Сталинградом, был дважды ранен, контужен.

Особо отличился в боях по ликвидации Никопольского плацдарма. 9 февраля 1944 года помощник начальника штаба 176-го гв. стрелкового полка В. Бахирев с двадцатью разведчиками форсировал реку Днепр. На правом берегу группа Бахирева вступила в неравный бой, отражая одну за одной контратаки противника, уничтожив 5 танков, до сотни солдат и офицеров врага. Будучи окружёнными, отстреливаясь до последнего, раненые капитан Бахирев и сержант Глобенко подорвали себя и гитлеровцев гранатами.

3 июня 1944 года гвардии капитану Владимиру Бахиреву было посмертно присвоено звание Герой Советского Союза.

Попав сам в окружение, вступил в бой с 15 немецкими солдатами, в котором уничтожил 10 человек. Тов. Бахирев в критический момент не отступил ни на шаг назад и в неравном бою пал смертью храбрых.

Из Наградного листа, 24 февраля 1944 г.

Выпускник Ветлужского техникума, 1941 г.

Бюст на Аллее Героев Рязанского высшего воздушно-десантного командного училища имени генерала армии В.Ф. Маргелова

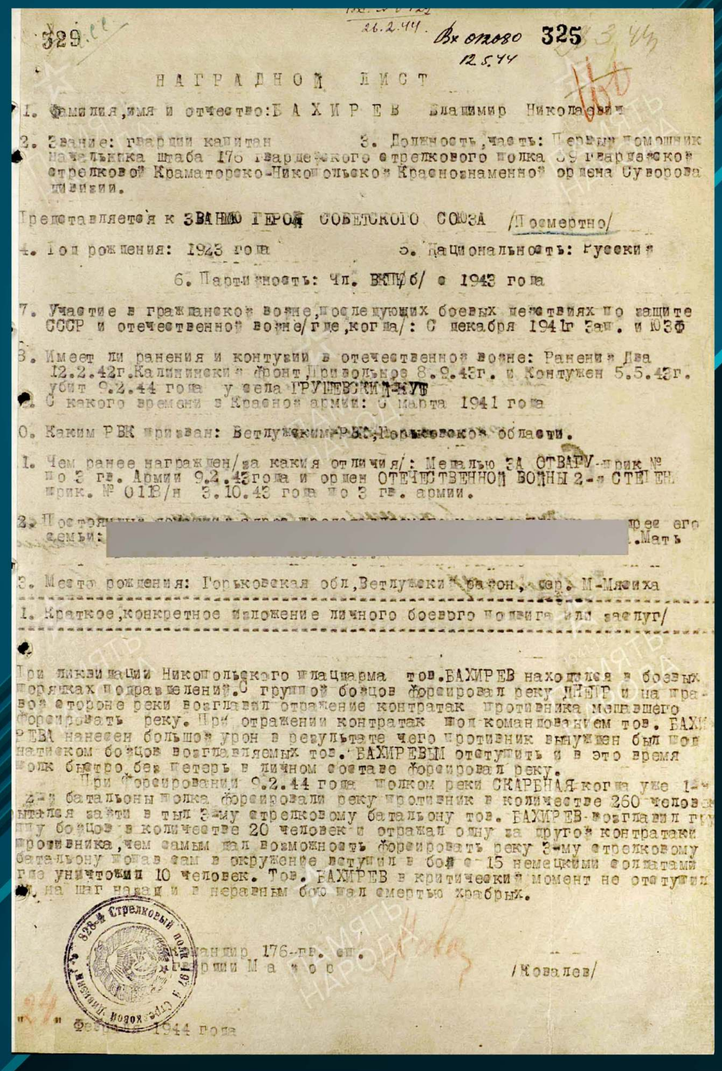

329 26.2.44 Вх отдово 325 12.5.44

НАГРАДНОЙ ЛИСТ

1. Фамилия, имя и отчество: БАХИРЕВ Владимир Николаевич

2. Звание: гвардии капитан 3. Должность, часть: Первый помощник начальника штаба 176 гвардейского стрелкового полка 39 гвардейской стрелковой Краматорско-Никопольской Краснознаменной ордена Суворова дивизии.

Представляется к ЗВАНИЮ ГЕРОЯ СОВЕТСКОГО СОЮЗА /Посмертно/

4. Год рождения: 1923 года 5. Национальность: Русский

6. Партийность: Чл. ВКП(б) с 1943 года

7. Участие в гражданской войне, последующих боевых действиях по защите СССР и отечественной войне/где, когда/: С декабря 1941г Зап. и ЮЗФ

8. Имеет ли ранения и контузии в отечественной войне: Ранения Два 12.2.42г. Калининский фронт, Привольное 8.9.43г. и Контужен 5.5.43г. убит 9.2.44 года у села ГРУШЕВСКИЙ-КУТ

9. С какого времени в Красной армии: С марта 1941 года

10. Каким РВК призван: Ветлужским РВК, Горьковской области.

11. Чем ранее награжден/за какия отличия/: Медалью ЗА ОТВАГУ прик № по 3 гв. Армии 9.2.43года и орден ОТЕЧЕСТВЕННОЙ ВОЙНЫ 2-й СТЕПЕНИ прик. № 0118/н 3.10.43 года по 3 гв. армии.

12. Постоянный [redacted] ...рес его семьи: [redacted] .Мать

13. Место рождения: Горьковская обл, Ветлужский район, дер. М-Мясиха

14. Краткое, конкретное изложение личного боевого подвига или заслуг/

При ликвидации Никопольского плацдарма тов. БАХИРЕВ находился в боевых порядках подразделений. С группой бойцов форсировал реку ДНЕПР и на правой стороне реки возглавил отражение контратак противника мешавшего форсировать реку. При отражении контратак под командованием тов. БАХИРЕВА нанесен большой урон в результате чего противник вынужден был под натиском бойцов возглавляемых тов. БАХИРЕВЫМ отступить и в это время полк быстро без потерь в личном составе форсировал реку.

При форсировании 9.2.44 года полком реки СКАРБНАЯ когда уже 1-й и 2-й батальоны полка форсировали реку противник в количестве 260 человек пытался зайти в тыл 3-му стрелковому батальону тов. БАХИРЕВ возглавил группу бойцов в количестве 20 человек и отражал одну за другой контратаки противника, чем самым дал возможность форсировать реку 3-му стрелковому батальону попав сам в окружение вступил в бой с 15 немецкими солдатами где уничтожил 10 человек. Тов. БАХИРЕВ в критический момент не отступил ни на шаг назад и в неравным бою пал смертью храбрых.

Командир 176-гв. сп. гвардии Мажор /Ковалев/

24 февраля 1944 года

Наградной лист, 24 февраля 1944 г.

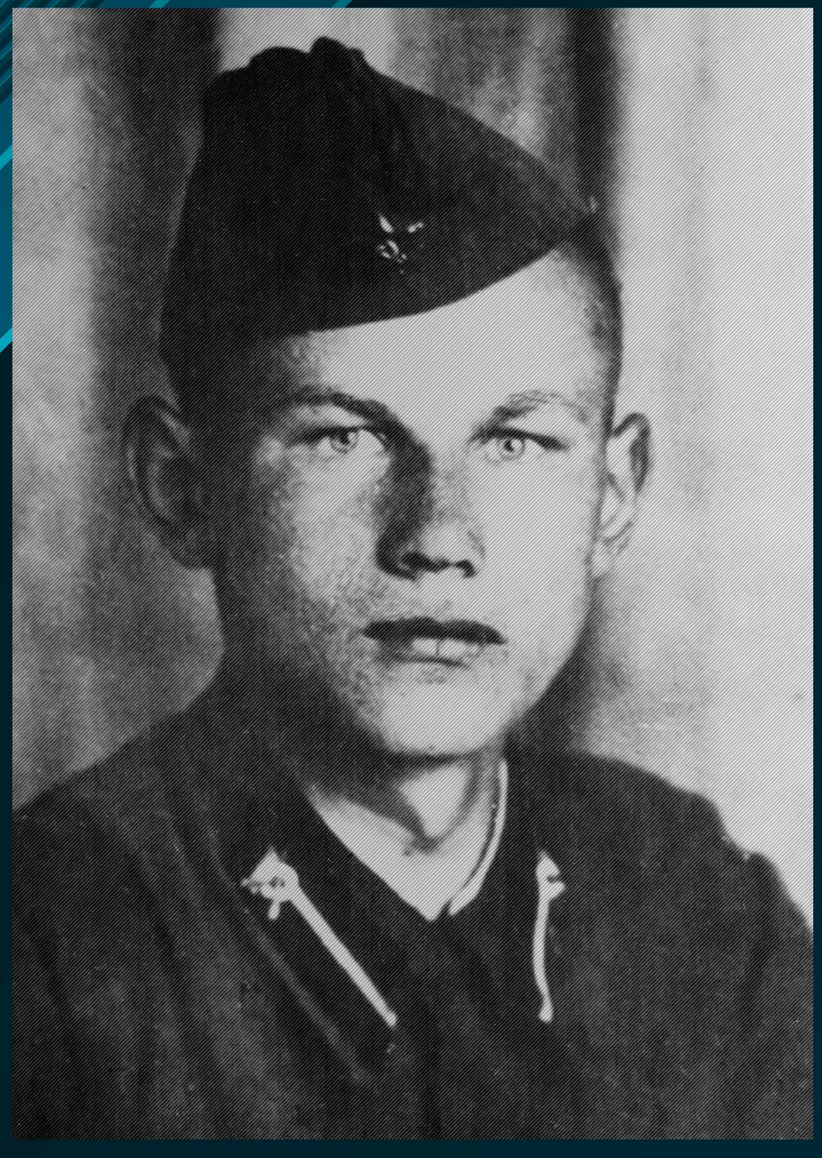

ВЛАДИМИР БАХИРЕВ

ИСТОРИЯ.РФ ГЕРОИ И ПОДВИГИ
ОБРАЗЫВОЙНЫ.РФ УНИКАЛЬНЫЕ ФОТОГРАФИИ ВРЕМЕН ВЕЛИКОЙ ОТЕЧЕСТВЕННОЙ ВОЙНЫ
ГЕРОИ СТРАНЫ МЕЖДУНАРОДНЫЙ ПАТРИОТИЧЕСКИЙ ИНТЕРНЕТ-ПРОЕКТ
ЛЕКТОРИЙ ДОСТОЕВСКИЙ ВОЗДВИЖЕНКА, 1
Министерство обороны Российской Федерации

РОССИЙСКОЕ ВОЕННО ИСТОРИЧЕСКОЕ ОБЩЕСТВО
история.рф

ГЕРОИ И ПОДВИГИ

Екатерина Буданова родилась в 1916 году в д. Коноплянка Смоленской губернии.

В годы Великой Отечественной войны сражалась в небе над Сталинградом, Ростовом-на-Дону, принимала участие в боях по освобождению Донбасса. Е. Буданова воевала вместе с летчицей-асом истребительной авиации Лидией Литвяк и была её близкой подругой.

19 июля 1943 года Е. Буданова в составе группы истребителей прикрывала наши ИЛ-2, направлявшиеся на штурмовку немецких позиций Миус-фронта. Вблизи г. Антрацит Луганской области была атакована в небе тремя вражескими самолетами Ме-109. Летчица приняла неравный бой, сбила один из истребителей, но её самолет получил повреждения. При вынужденной посадке скончалась от полученных ранений, не приходя в сознание. На счету гвардии старшего лейтенанта Е.В. Будановой 266 боевых вылетов. Уничтожила лично 6 самолётов противника и 5 – в группе с товарищами.

1 октября 1993 года за мужество и героизм, проявленные во время Великой Отечественной войны, гвардии старшему лейтенанту Екатерине Будановой было посмертно присвоено звание Герой Российской Федерации.

Хочу сказать тебе вот что: смерти я не боюсь, но не хочу ее, а если придется погибнуть, то просто свою жизнь не отдам – мой милый крылатый «Як» – хорошая машина, и моя жизнь неразрывно связана с ним, и умирать с ним будем только героями.

Из письма Е. Будановой сестре

Боевые подруги Екатерина Буданова и Лидия Литвяк (1 августа 1943 года, участвуя в прорыве немецкой обороны на рубеже реки Миус, преграждавшем дорогу на Донбасс, Л. Литвяк погибла при выполнении боевого задания. Герой Советского Союза, 5 мая 1990 г.).

Лётчицы 586-го истребительного авиаполка Л.В. Литвяк Е.В. Буданова и М.М. Кузнецова у самолёта, осень 1942 г.

Летно-технический состав второго отряда Киевского аэроклуба Москвы. В первом ряду вторая справа – Е. Буданова, 1938 г.

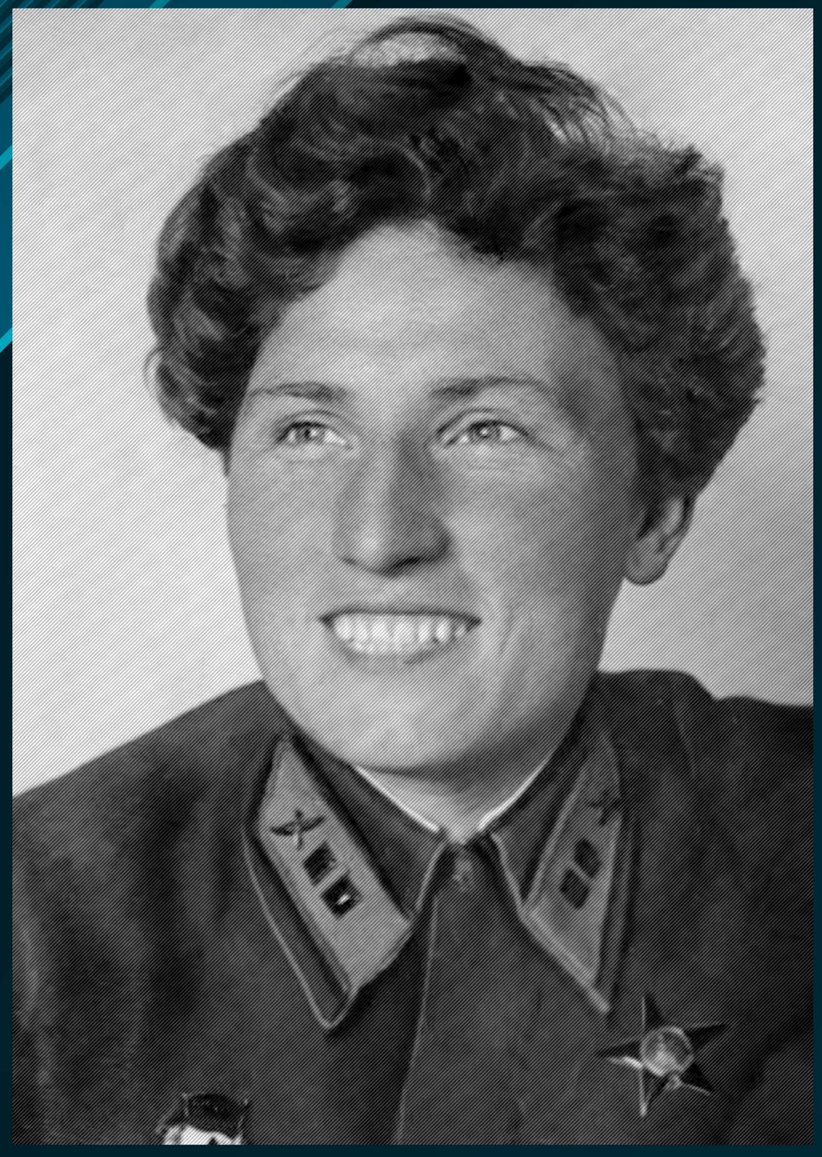

ЕКАТЕРИНА БУДАНОВА

ИСТОРИЯ.РФ ГЕРОИ И ПОДВИГИ

ОБРАЗЫВОЙНЫ.РФ
УНИКАЛЬНЫЕ ФОТОГРАФИИ ВРЕМЕН ВЕЛИКОЙ ОТЕЧЕСТВЕННОЙ ВОЙНЫ

ГЕРОИ СТРАНЫ
МЕЖДУНАРОДНЫЙ ПАТРИОТИЧЕСКИЙ ИНТЕРНЕТ-ПРОЕКТ

ЛЕКТОРИЙ ДОСТОЕВСКИЙ
ВОЗДВИЖЕНКА, 1

Министерство обороны Российской Федерации

РОССИЙСКОЕ ВОЕННО ИСТОРИЧЕСКОЕ ОБЩЕСТВО
история.рф

ГЕРОИ И ПОДВИГИ

Ким Шатило родился в 1924 году в станице Гиагинская (Республики Адыгея), учился и жил в Пятигорске. В 1943 году окончил Пушкинское танковое училище (Рыбинск).

Командир танка Т-34 сражался в составе войск 2-го Украинского фронта, особо отличился в боях за г. Кировоград.

8 января 1944 года на подступах к городу танк Шатило прорвался вглубь расположения противника и перерезал дорогу отступающей колонне вражеских войск. Отважный экипаж ворвался в колонну, завязался бой: были сожжены два танка «Тигр», разбиты четыре средних танка, раздавлены полсотни автомашин. Затем экипаж К. Шатило вступил в бой с подошедшими на помощь противнику семью танками «Тигр» и поджёг один. Но от вражеских снарядов загорелась и его машина, товарищи по экипажу погибли. Тогда Ким Шатило сел на место водителя и вывел горящую машину из боя в расположение наших войск. Его нашли обгоревшим у танка и доставили в госпиталь.

10 марта 1944 года младшему лейтенанту Киму Шатило было присвоено звание Герой Советского Союза.

Он стал первым Героем Советского Союза в 7-м механизированном корпусе.

Не покидая машины, тов. Шатило вывел её горящую на территорию наших войск, стараясь ее потушить, где был найден без сознания обгоревший у танка и отправлен в госпиталь. Экипаж его 3 человека героически погибли на своём боевом посту.

Из Наградного листа, 13 января 1944 г.

Памятная доска на ул. Шатило в Пятигорске

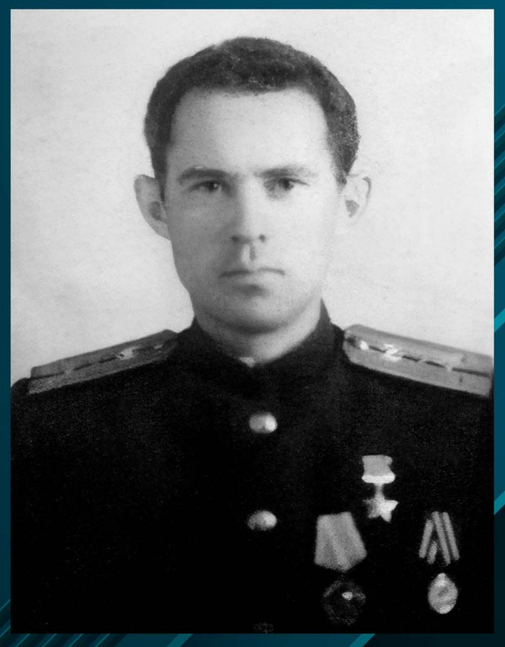

Шатило Ким Дмитриевич

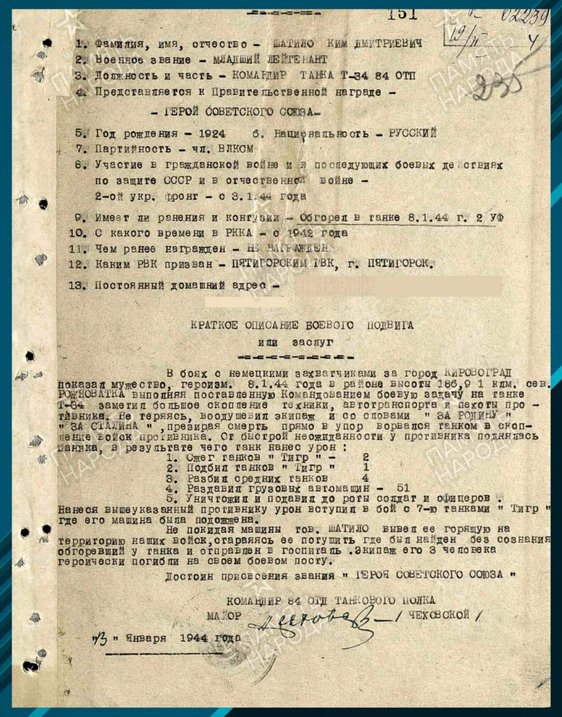

1. Фамилия, имя, отчество – ШАТИЛО КИМ ДМИТРИЕВИЧ
2. Военное звание – МЛАДШИЙ ЛЕЙТЕНАНТ
3. Должность и часть – КОМАНДИР ТАНКА Т-34 84 ОТП
4. Представляется к правительственной награде –

– ГЕРОЙ СОВЕТСКОГО СОЮЗА –

5. Год рождения – 1924 6. Национальность – РУССКИЙ
7. Партийность – чл. ВЛКСМ
8. Участие в гражданской войне и в последующих боевых действиях по защите СССР и в отечественной войне – 2-ой укр. фронт – с 8.1.44 года
9. Имеет ли ранения и контузии – Обгорел в танке 8.1.44 г. 2 УФ
10. С какого времени в РККА – с 1942 года
11. Чем ранее награжден – НЕ НАГРАЖДЕН
12. Каким РВК призван – ПЯТИГОРСКИМ ГВК, г. ПЯТИГОРСК.
13. Постоянный домашний адрес –

КРАТКОЕ ОПИСАНИЕ ВОЕВОГО ПОДВИГА
или заслуг

В боях с немецкими захватчиками за город КИРОВОГРАД показал мужество, героизм. 8.1.44 года в районе высоты 165,9 1 км. сев. РОЖДЕСТВЕНКА выполняя поставленную Командованием боевую задачу на танке Т-34 заметил большое скопление техники, автотранспорта и пехоты противника. Не теряясь, воодушевил экипаж и со словами " ЗА РОДИНУ " " ЗА СТАЛИНА " ,презирая смерть прямо в упор ворвался танком в скопление войск противника. От быстрой неожиданности у противника подались танки, в результате чего танк нанес урон :

1. Сжег танков " Тигр " – 2
2. Подбил танков " Тигр " 1
3. Разбил средних танков 4
4. Раздавил грузовых автомашин – 51
5. Уничтожил и подавил до роты солдат и офицеров .

Нанеся вышеуказанный противнику урон вступил в бой с 7-ю танками " Тигр " где его машина была подожжена.

Не покидая машины тов. ШАТИЛО вывел ее горящую на территорию наших войск,стараясь ее потушить где был найден без сознания обгоревший у танка и отправлен в госпиталь .Экипаж его 3 человека героически погибли на своем боевом посту.

Достоин присвоения звания " ГЕРОЯ СОВЕТСКОГО СОЮЗА "

КОМАНДИР 84 ОТД ТАНКОВОГО ПОЛКА
МАЙОР /ЧЕХОВСКОЙ/

" 13 " января 1944 года

Наградной лист, 13 января 1944 г.

Курсанты Пушкинского (Рыбинского) танкового училища. Из фондов Рыбинского музея-заповедника

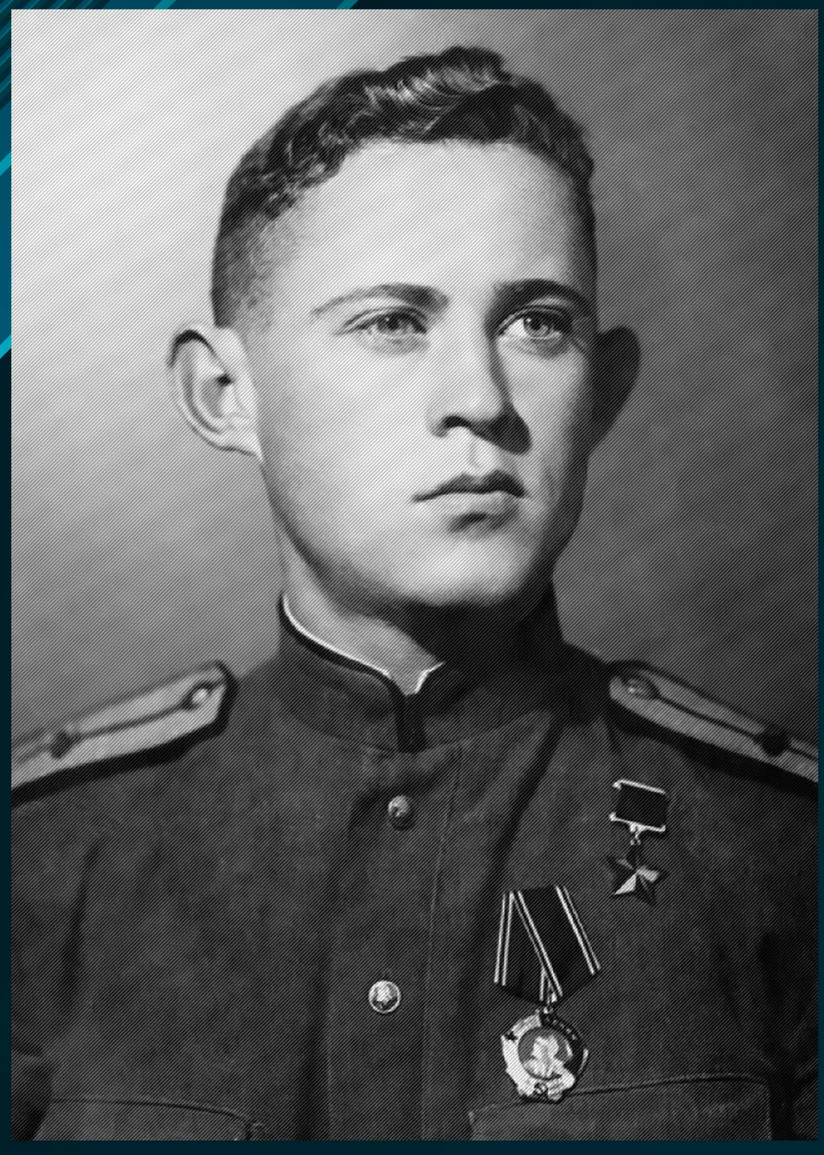

КИМ ШАТИЛО

ИСТОРИЯ.РФ ГЕРОИ И ПОДВИГИ
ОБРАЗЫВОЙНЫ.РФ УНИКАЛЬНЫЕ ФОТОГРАФИИ ВРЕМЕН ВЕЛИКОЙ ОТЕЧЕСТВЕННОЙ ВОЙНЫ
ГЕРОИ СТРАНЫ МЕЖДУНАРОДНЫЙ ПАТРИОТИЧЕСКИЙ ИНТЕРНЕТ-ПРОЕКТ
ЛЕКТОРИЙ ДОСТОЕВСКИЙ ВОЗДВИЖЕНКА, 1
Министерство обороны Российской Федерации

РОССИЙСКОЕ ВОЕННО ИСТОРИЧЕСКОЕ ОБЩЕСТВО
история.рф

ГЕРОИ И ПОДВИГИ

Мелик Магерамов родился 29 августа 1920 года в с. Пичахчи (ныне Бычагчы Зердабского района Азербайджана).

В годы войны сражался на Северо-Западном, Волховском, Центральном фронтах. Был шесть раз ранен.

5-я стрелковая рота 218-го гв. стрелкового полка 77-й гв. стрелковой дивизии, которой он командовал, состояла в основном из сибиряков-уральцев и особо отличилась в сентябрьских боях 1943 года на подступах к Чернигову.

В ночь на 27 сентября М.Магерамов вместе со своей ротой на подручных средствах форсировали Днепр в районе села Неданчичи, ворвались во вражеские траншеи, вступили в рукопашный бой, выбили противника и 12 часов удерживали отвоёванный плацдарм до подхода основных сил.

За этот подвиг 15 января 1944 года гвардии лейтенант Мелик Магерамов и 15 воинов из его роты были удостоены звания Герой Советского Союза.

5-я рота вошла в историю как «Рота Героев».

Родина многим обязана вам, лейтенант Магерамов. Признаюсь, я еще не видел роты, в которой было бы пятнадцать Героев Советского Союза. Фронт гордится такими офицерами, как Вы.

Маршал Советского Союза
Константин Рокоссовский

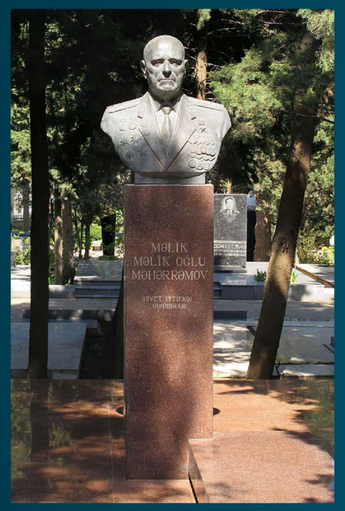

Аллея почётного захоронения, г. Баку

Форсирование Днепра

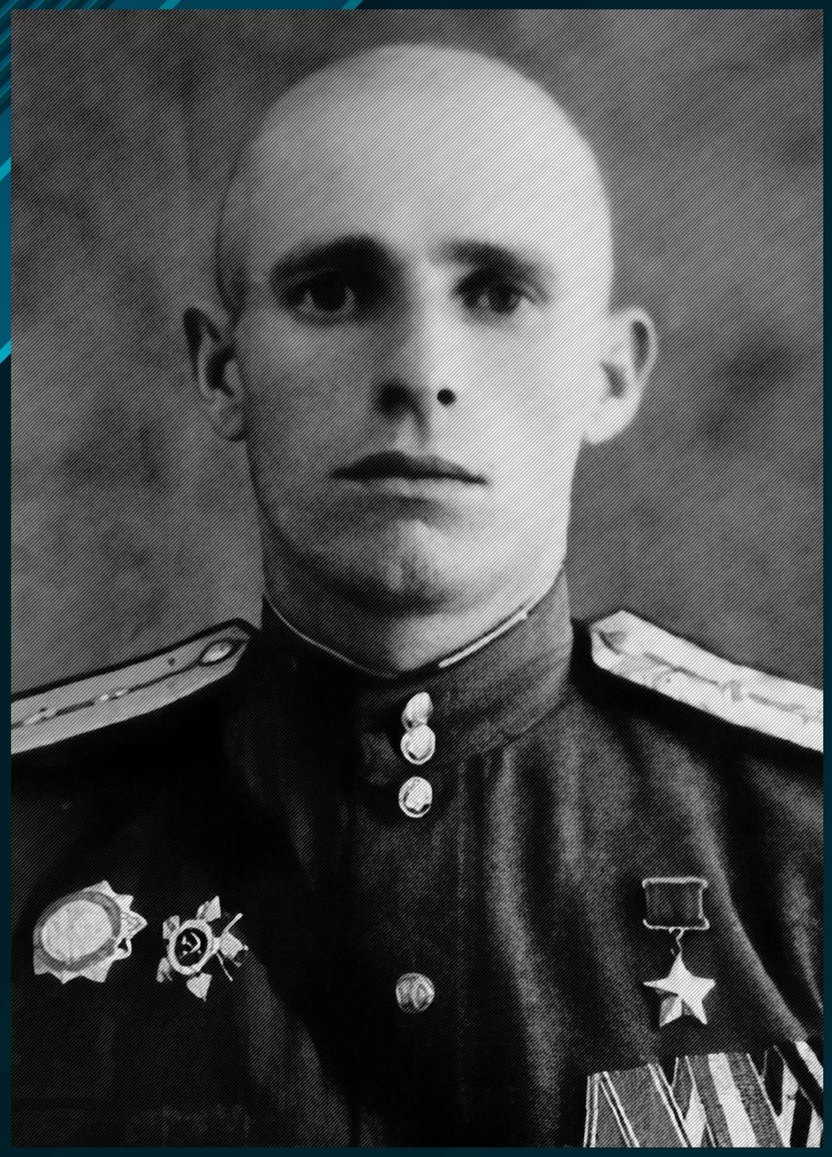

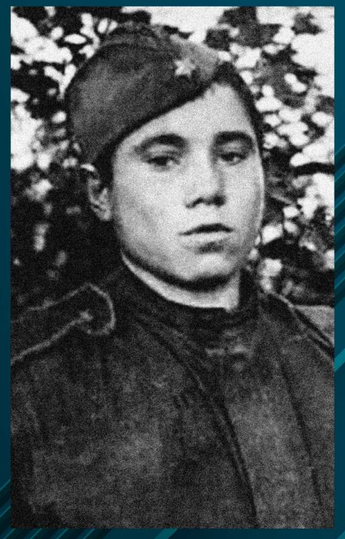
Герой Советского Союза
Николай Еремушкин из состава
«Роты Героев»

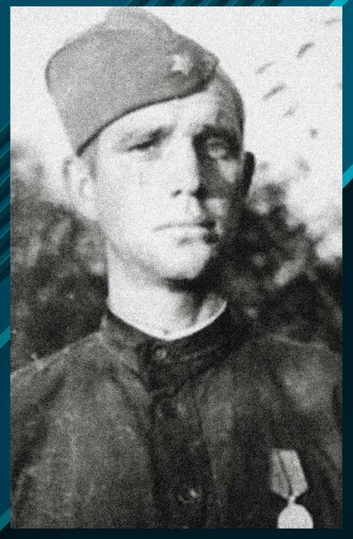
Герой Советского Союза
Виктор Шевелев из состава
«Роты Героев»

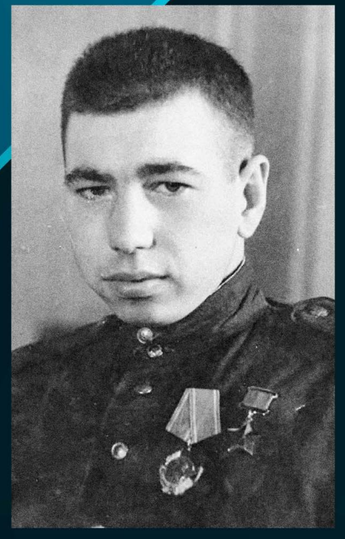
Герой Советского Союза
Виктор Бабошин из состава
«Роты Героев»

МЕЛИК МАГЕРАМОВ

ИСТОРИЯ.РФ ГЕРОИ И ПОДВИГИ
ОБРАЗЫВОЙНЫ.РФ УНИКАЛЬНЫЕ ФОТОГРАФИИ ВРЕМЕН ВЕЛИКОЙ ОТЕЧЕСТВЕННОЙ ВОЙНЫ
ГЕРОИ СТРАНЫ МЕЖДУНАРОДНЫЙ ПАТРИОТИЧЕСКИЙ ИНТЕРНЕТ-ПРОЕКТ
ЛЕКТОРИЙ ДОСТОЕВСКИЙ ВОЗДВИЖЕНКА, 1
Министерство обороны Российской Федерации

РОССИЙСКОЕ ВОЕННО ИСТОРИЧЕСКОЕ ОБЩЕСТВО
история.рф

ГЕРОИ И ПОДВИГИ

Клавдий Краснояров родился в 1907 году в д. Исаковка (Горьковский район Омской области), с 1931 года жил в Якутске.

Сражался в составе войск Брянского и Центрального фронтов.

Стрелок 1185-го стрелкового полка К. Краснояров совершил свой подвиг в бою за деревню Большая Листвень (Городнянского района Черниговской области). Наступление шло по открытой простреливаемой врагом местности, огонь вражеского пулемёта мешал продвижению нашей пехоты. Обогнув деревню, Краснояров незаметно подобрался к укреплённому противником дому и бросил в амбразуру противотанковую гранату, но вражеский пулемёт не замолчал. Тогда он рванулся и закрыл амбразуру своим телом. Бойцы устремились вперед, наступление продолжилось – Большая Листвень была освобождена.

15 января 1944 года красноармейцу Клавдию Красноярову было посмертно присвоено звание Герой Советского Союза.

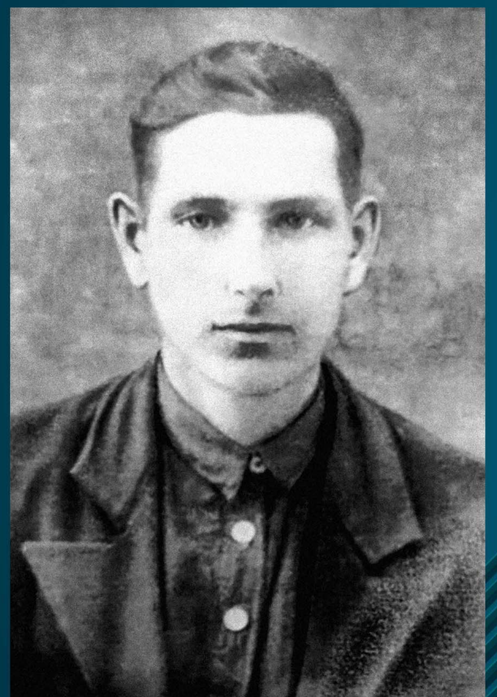

К. Краснояров до войны

Перевал Красноярова на высоте 2480 м в Буордахском горном массиве хребта Черского

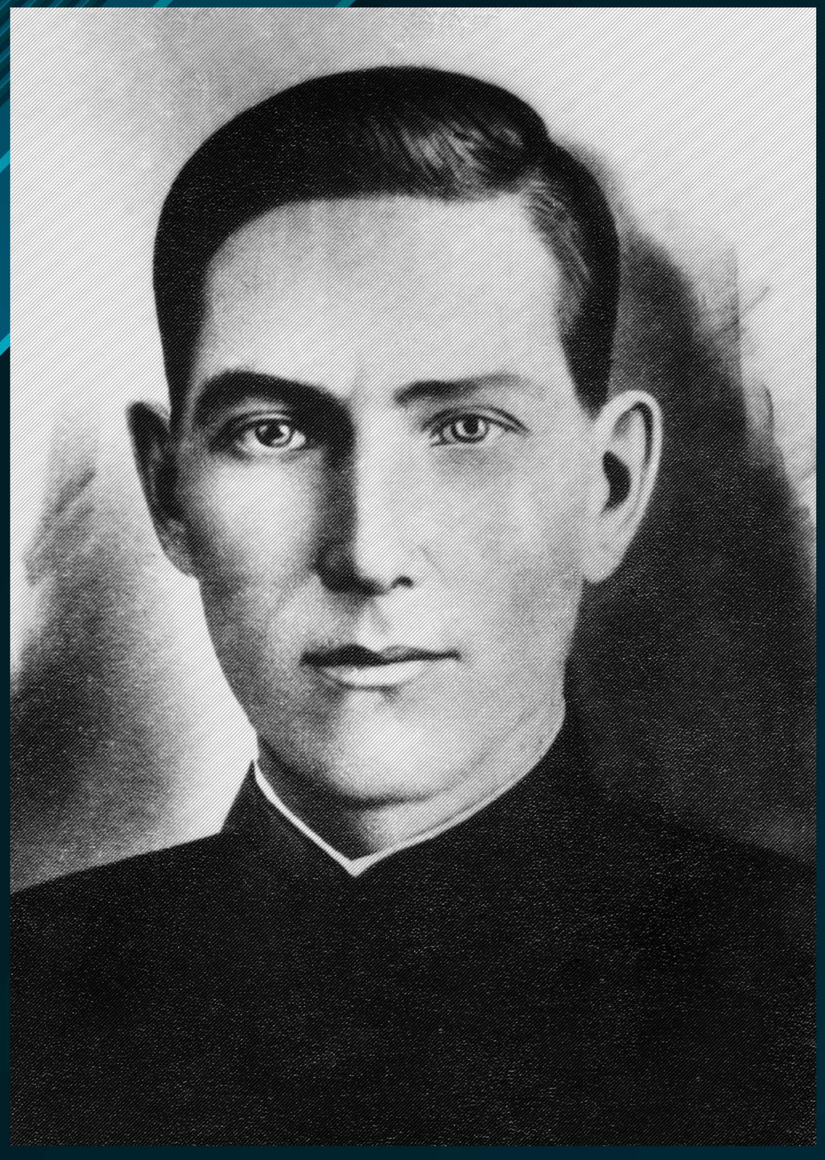

Валя, Гена и маленький сын Толя!
Растите настоящими людьми,
будьте смелыми, храбрыми.

Из последнего письма семье,
22 августа 1943 г.

Семья К. Красноярова: супруга Евдокия с сыновьями Валентином, Геннадием и Анатолием, 1944 г.

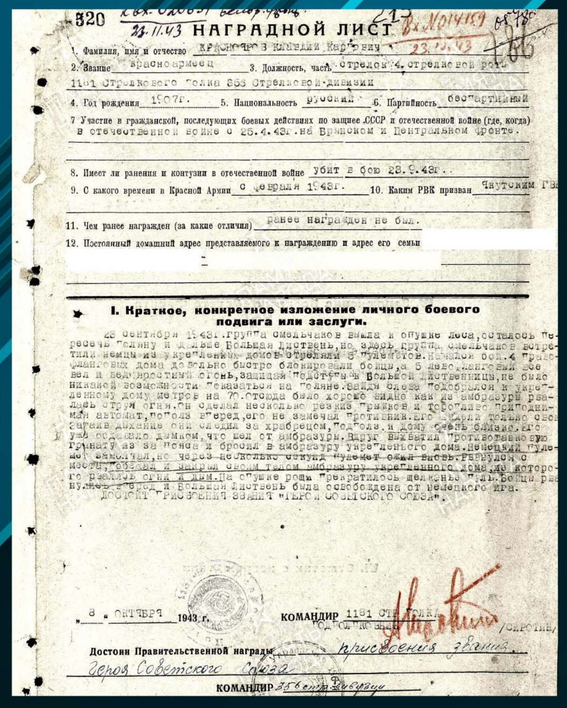

320 НАГРАДНОЙ ЛИСТ

1. Фамилия, имя и отчество Красноярова Клавдия Кирилловича
2. Звание красноармеец 3. Должность, часть, отделение, взвод, рота 1181 стрелкового полка 365 стрелковой дивизии
4. Год рождения 1907г. 5. Национальность русский 6. Партийность беспартийный
7. Участие в гражданской, последующих боевых действиях по защите СССР и отечественной войне (где, когда) в отечественной войне с 25.4.43г. на Брянском и Центральном фронте.
8. Имеет ли ранения и контузии в отечественной войне убит в бою 28.9.43г.
9. С какого времени в Красной Армии с февраля 1943г. 10. Каким РВК призван Чаунским ГВ
11. Чем ранее награжден (за какие отличия) ранее награжден не был.
12. Постоянный домашний адрес представляемого к награждению и адрес его семьи

I. Краткое, конкретное изложение личного боевого подвига или заслуги.

28 сентября 19[illegible] группа смельчаков вышла к опушке леса, состоялась перебежка к селению Большая Листвень, но здесь крупно, смертельно вцепились немцы из укрепленных домов. Отрезали 5 пулеметов. Начался бой. Из уцелевших дома довольно быстро блокировали бойцы, а 5 автоматчиков засели в подворотнях и подворотнях сзади. Защищая подступы к Большой Листвени, не были внимательны осматривали на селение. Видя одного бойца в укрепленному дому метров на 70 отсюда было хорошо видно как он амбразуру рванул. Один, он один, он одетый несколько ребят прикрыл и героически погиб автомат, потом впереди не замечая. Противника. Видя такое отчаянное движение они следят за храбрецом, подошли к дому сзади, замолкли. Убедившись домом, что вся от амбразуры. Наряд выбыли противотанковую гранату за пазуху и бросил в амбразуру укрепленного дома. Немецкий пулемет замолчал. Тогда [illegible] закрыл своей грудью амбразуру укрепленного дома, за которого ребята сына и дня. На случае роты прекратилось подъемы. Путь бойцы рванулись вперед. А Большая Листвень была освобождена от немецкого ига.

Достоин присвоения звания "Героя Советского Союза".

8 октября 1943 г. КОМАНДИР 1181 СП [illegible] /сорокин/

Достоин Правительственной награды присвоения звания Героя Советского Союза.

КОМАНДИР 365 сд [illegible]

Наградной лист, 10 октября 1943 г.

КЛАВДИЙ КРАСНОЯРОВ

ИСТОРИЯ.РФ ГЕРОИ И ПОДВИГИ
ОБРАЗЫВОЙНЫ.РФ УНИКАЛЬНЫЕ ФОТОГРАФИИ ВРЕМЕН ВЕЛИКОЙ ОТЕЧЕСТВЕННОЙ ВОЙНЫ
ГЕРОИ СТРАНЫ МЕЖДУНАРОДНЫЙ ПАТРИОТИЧЕСКИЙ ИНТЕРНЕТ-ПРОЕКТ
ЛЕКТОРИЙ ДОСТОЕВСКИЙ ВОЗДВИЖЕНКА, 1
Министерство обороны Российской Федерации

РОССИЙСКОЕ ВОЕННО ИСТОРИЧЕСКОЕ ОБЩЕСТВО
история.рф

ГЕРОИ И ПОДВИГИ

Константин Ольшанский родился в 1915 году в Харьковской губернии.

С октября 1936 года служил на Черноморском флоте. В годы Великой Отечественной войны К. Ольшанский – участник героической обороны Севастополя, а с марта 1943 года – командир роты автоматчиков 384-го отдельного батальона морской пехоты. Участвовал в Донбасской наступательной операции, командовал 1-м десантным отрядом в ходе Мариупольского десанта (8-10 сентября 1943 г.).

Как образец воинской доблести и мужества целого подразделения в историю войны навсегда вписан подвиг Николаевского десанта. В ночь на 26 марта 1944 года К. Ольшанский во главе десантного отряда, сформированного из 55 моряков 384-го обмп, 10 саперов, 2 связистов и рыбака-проводника, высадился в тыл противника в порту Николаева. Заняв и приспособив к обороне несколько зданий порта, отряд двое суток вёл ожесточенный бой до подхода основных сил, отбив 18 атак противника. Сам командир пал смертью храбрых 27 марта 1944 года.

20 апреля 1945 года старшему лейтенанту Константину Ольшанскому было посмертно присвоено звание Герой Советского Союза, как и всем павшим и живым бойцам Николаевского десанта.

Готовимся к новым боям,
поручили тут мне подобрать ребят
для одной операции. Ну, это не так уж
трудно. Они у нас – все Орлы.
Это настоящие герои, чудо-богатыри.
Счастлив, что живу и воюю с теми, кто,
не считаясь ни с чем, кровью
отстаивает родное дело...

Из письма жене Екатерине,
12 февраля 1944 г.

Бойцы 384-го отдельного батальона морской пехоты

К. Ольшанский с супругой Екатериной

Советский десант

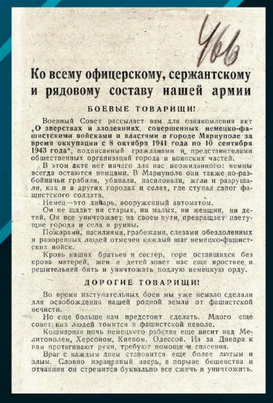

Ко всему офицерскому, сержантскому
и рядовому составу нашей армии

БОЕВЫЕ ТОВАРИЩИ!

Военный Совет рассылает вам для ознакомления акт «О зверствах и злодеяниях, совершенных немецко-фашистскими войсками и властями в городе Мариуполе за время оккупации с 8 октября 1941 года по 10 сентября 1943 года», подписанный горожанами и, представителями общественных организаций города и воинских частей.

В этом акте нет ничего для нас неожиданного: немцы всегда остаются немцами. В Мариуполе они также по-разбойничьи грабили, убивали, насиловали, жгли и разрушали, как и в других городах и селах, где ступал сапог фашистского солдата.

Немец—это хищник, вооруженный автоматом.

Он не щадит ни старых, ни малых, ни женщин, ни детей. Он все уничтожает на своем пути, превращает цветущие города и села в руины.

Пожарами, насилиями, грабежами, слезами обездоленных и разорённых людей отмечен каждый шаг немецко-фашистских войск.

Кровь наших братьев и сестер, горе оставшихся без крова матерей, жен и детей жжет нас еще яростнее и решительней бить и уничтожать подлую немецкую орду.

ДОРОГИЕ ТОВАРИЩИ!

Во время наступательных боев мы уже немало сделали для освобождения нашей родной земли от фашистской нечисти.

Но еще больше нам предстоит сделать. Много еще советских людей томится в фашистской неволе.

Кошмарная ночь немецкого рабства еще висит над Мелитополем, Херсоном, Киевом, Одессой. Из за Днепра к нам протягивают руки, требуют помощи и спасения.

Чем с каждым днем становится еще более лютым и злым. Словно израненный зверь, в порыве бешенства и отчаяния он стремится буквально все смять и уничтожить.

Обращение Военного Совета
44-й армии

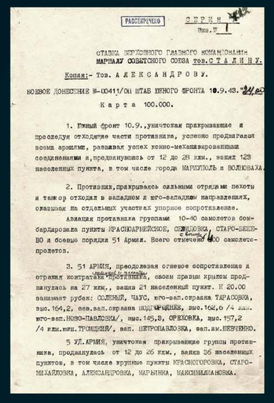

РАЗОСЛАТЬ ВСЕМ

Экз. № 1

СТАВКА ВЕРХОВНОГО ГЛАВНОГО КОМАНДОВАНИЯ
МАРШАЛУ СОВЕТСКОГО СОЮЗА тов. СТАЛИНУ

Копия:- Тов. АЛЕКСАНДРОВУ.

ШИФРОВКА ДОНЕСЕНИЯ №-00411/Оп ШТАБ ЮЖНОГО ФРОНТА 10.9.43. 24 ЧАС

Карта 100.000.

1. Южный фронт 10.9., уничтожая прикрывающие и преследуя отходящие части противника, успешно продолжают свое движение, расширяя успех юго-западнее взятых соединениями и, продвинувшись от 12 до 28 км., взяли 128 населенных пунктов, в том числе города МАРИУПОЛЬ и ВОЛНОВАХА.

2. Противник, прикрываясь сильными отрядами пехоты и танков отходит в западном и юго-западном направлениях, оказывая на отдельных участках упорное сопротивление.

Авиация противника группами 10-40 самолетов сосредоточила пункты ГРАШИНО, ЛОЗОВОЕ, СТАРО-ШЕЙ-БО и боевые порядки 51 Армии. Всего отражено 140 самолетовылетов.

3. 51 АРМИЯ, преодолевая огневое сопротивление и отражая контратаки противника, своим правым крылом продвинулась на 27 км., взяла 21 населенный пункт. К 20.00 занимает рубеж: ОЛЕНЬЕ, ЧАРУ, юго-зап.окраина ТАГАНАШКА, выс.164,2, зап.зап.окраина ЧЕРЕМУШИ, выс.162,0 /4 км. юго-зап.НОВО-ПАВЛОВКА/, выс.145,8, ОРЕШОВКА, выс.137,2 /4 км.зап.ТРОЦКОЕ/, зап. ПЕТРОПАВЛОВКА, зап.ак.НЕКРЫЛОВО.

5 УД.АРМИЯ, уничтожая прикрывающие группы противника, продвинулась от 12 до 26 км., взяла 26 населенных пунктов, в том числе крупные пункты КРАСНОГОРОВКА, СТАРО-МЕЛЕКЛЕЙКА, АЛЕКСАНДРОВКА, МАРЬЕВКА, МАКСИМЕНКОВКА.

Боевое распоряжение штаба
8-й воздушной армии
от 10 сентября 1943 г.

КОНСТАНТИН ОЛЬШАНСКИЙ

ИСТОРИЯ.РФ ГЕРОИ И ПОДВИГИ
ОБРАЗЫВОЙНЫ.РФ УНИКАЛЬНЫЕ ФОТОГРАФИИ ВРЕМЕН ВЕЛИКОЙ ОТЕЧЕСТВЕННОЙ ВОЙНЫ
ГЕРОИ СТРАНЫ МЕЖДУНАРОДНЫЙ ПАТРИОТИЧЕСКИЙ ИНТЕРНЕТ-ПРОЕКТ
ЛЕКТОРИЙ ДОСТОЕВСКИЙ ВОЗДВИЖЕНКА, 1
Министерство обороны Российской Федерации

РОССИЙСКОЕ ВОЕННО ИСТОРИЧЕСКОЕ ОБЩЕСТВО
история.рф

ГЕРОИ И ПОДВИГИ

Любовь Шевцова

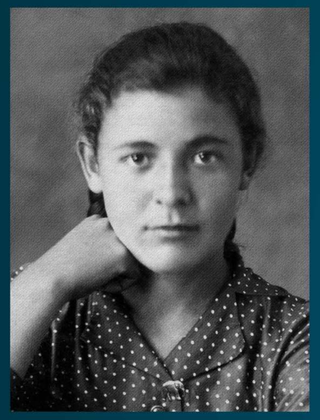
Ульяна Громова

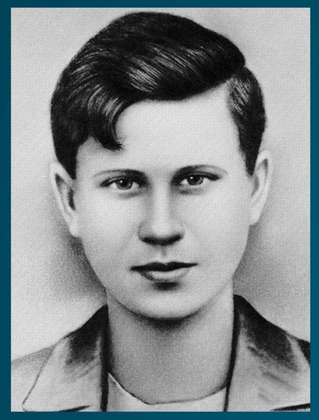
Сергей Тюленин

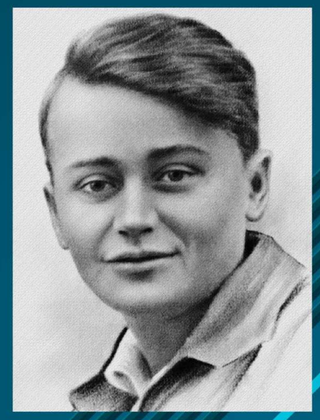
Олег Кошевой

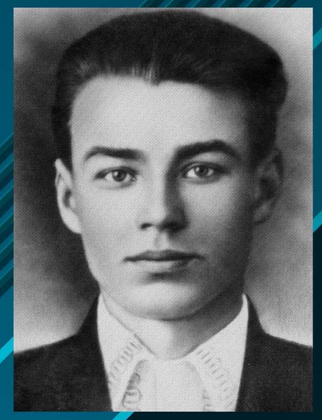
Иван Земнухов

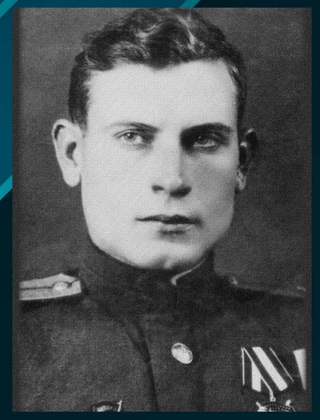
Иван Туркенич

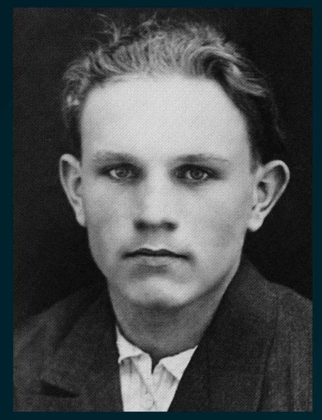
Виктор Третьякевич

Город Краснодон на Донбассе навсегда вписан в героическую летопись истории Великой Отечественной войны. Во время оккупации немецко-фашистскими захватчиками на протяжении 4-х месяцев в городе действовала комсомольская подпольная организация. Антифашистские листовки, диверсии, поджоги – легендарная «Молодая гвардия» внесла большой вклад в Великую Победу.

Организация насчитывала 71 подпольщика, самому младшему из которых едва исполнилось 14 лет. В январе 1943 года, после нечеловеческих пыток, в шурф шахты №5 немцами были сброшены 49 молодогвардейцев.
Олег Кошевой, Любовь Шевцова и их боевые товарищи были расстреляны 9 февраля 1943-го в Ровеньках. Юные «молодогвардейцы», претерпев все, остались героями. До конца.

13 сентября 1943 года организаторам и руководителям подпольной комсомольской организации «Молодая Гвардия» – **Ульяне Громовой, Ивану Земнухову, Олегу Кошевому, Сергею Тюленину и Любови Шевцовой** было посмертно присвоено звание Герой Советского Союза.
5 мая 1990 года это высокое звание было посмертно присвоено капитану **Ивану Туркеничу.**

22 сентября 2022 года за мужество и героизм, проявленные в борьбе с немецко-фашистскими захватчиками в период Великой Отечественной войны 1941-1945 годов, звание Героя Российской Федерации было посмертно присвоено **Виктору Третьякевичу.**

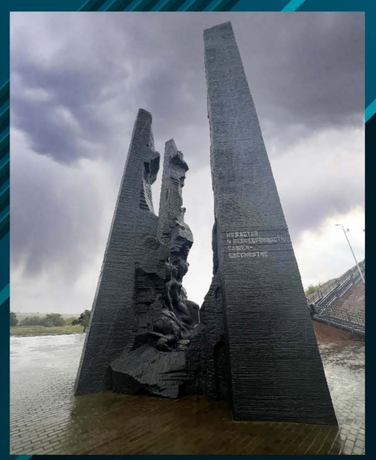

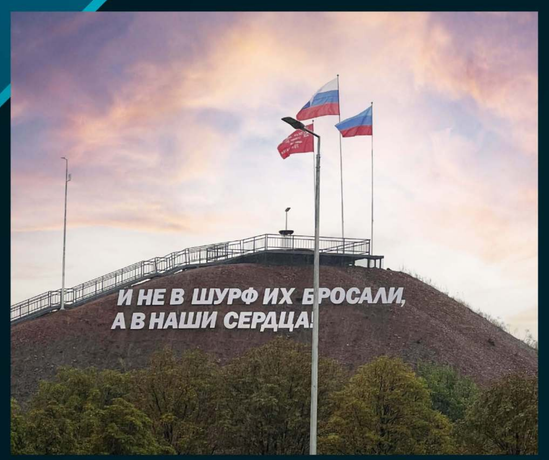

Мемориальный комплекс «Непокорённые». г. Краснодон, Луганская Народная Республика, Россия. ОтреставрированРоссийским военно-историческим обществом, сентябрь 2022 г.

«МОЛОДАЯ ГВАРДИЯ»

ИСТОРИЯ.РФ ГЕРОИ И ПОДВИГИ

ОБРАЗЫВОЙНЫ.РФ
УНИКАЛЬНЫЕ ФОТОГРАФИИ ВРЕМЕН ВЕЛИКОЙ ОТЕЧЕСТВЕННОЙ ВОЙНЫ

ГЕРОИ СТРАНЫ
МЕЖДУНАРОДНЫЙ ПАТРИОТИЧЕСКИЙ ИНТЕРНЕТ-ПРОЕКТ

ЛЕКТОРИЙ ДОСТОЕВСКИЙ
ВОЗДВИЖЕНКА, 1

Министерство обороны Российской Федерации

РОССИЙСКОЕ ВОЕННО ИСТОРИЧЕСКОЕ ОБЩЕСТВО
история.рф

ГЕРОИ И ПОДВИГИ

Николай Печененко родился в 1930 году в Кировоградской области. В 13 лет был принят в партизанский отряд им. Сталина, действовавшего на территории Черкасской области, стал разведчиком.

При выполнении боевого задания Коля был схвачен. Вновь и вновь поражает беспредельная жестокость и бесчеловечность врага: фашисты 3 раза имитировали его казнь, на третий раз мальчика парализовало. После излечения в январе 1944 г. он вновь смог ходить. Перенеся такие испытания, отказался от направления в детский дом, стал сыном полка.

День Победы Н. Печененко встретил в госпитале. Юный герой прошел боевой путь от Днепра до реки Влтава в 30 км от Праги. Но война жестоко напомнила о себе – в 40 лет он оказался обездвижен. Николай Фомич стал записывать свои воспоминания – ручкой, зажатой в зубах. Было исписано 600 ученических тетрадей, ставших книгой «Опаленная судьба», которую издали в 1984 году.
Спустя три года Николая Печененко не стало.

Первый город, в который я вошел как освободитель вместе с воинской частью, была Новоукраинка. Старики, женщины, дети вышли из своих убежищ и радостно встречали советских воинов. Я ощущал на себе сотни взглядов, особенно чувствовал, с какой завистью встречали и провожали меня мои сверстники. Еще бы! Ведь я самый маленький в полку боец, мне шёл четырнадцатый год...

Николай Печененко

Н. Печененко в кругу близких и друзей у Стелы Героям-курянам, г. Курск

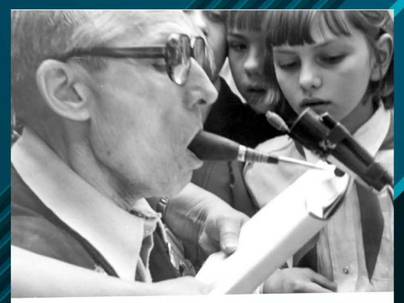

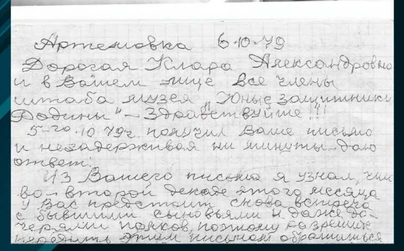

Николай Фомич Печененко за работой

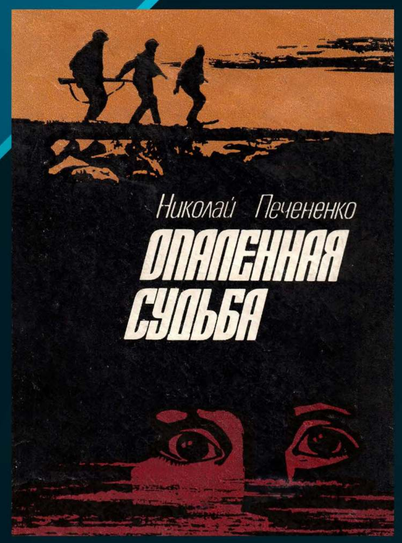

Сыны полка, воспитанники 155-й армейской пушечно-артиллерийской Новороссийско-Севастопольской бригады 1-го Украинского фронта Виктор ЕВСТИФЕЕВ, Владимир УЗБЕКОВ, Сергей ПАРШИН, Николай ПЕЧЕНЕНКО идут по улице освобожденной Праги 17 мая 1945 года.

Крайний справа – Николай Печененко, судьба которого была насколько трагической, настолько поистине героической.

НИКОЛАЙ ПЕЧЕНЕНКО

ИСТОРИЯ.РФ ГЕРОИ И ПОДВИГИ
ОБРАЗЫВОЙНЫ.РФ УНИКАЛЬНЫЕ ФОТОГРАФИИ ВРЕМЕН ВЕЛИКОЙ ОТЕЧЕСТВЕННОЙ ВОЙНЫ
ГЕРОИ СТРАНЫ МЕЖДУНАРОДНЫЙ ПАТРИОТИЧЕСКИЙ ИНТЕРНЕТ-ПРОЕКТ
ЛЕКТОРИЙ ДОСТОЕВСКИЙ ВОЗДВИЖЕНКА, 1
Министерство обороны Российской Федерации

РОССИЙСКОЕ ВОЕННО ИСТОРИЧЕСКОЕ ОБЩЕСТВО
история.рф

ГЕРОИ И ПОДВИГИ

Самой результативной женщиной-снайпером Великой Отечественной войны является **Людмила Павличенко.** В составе 25-й Чапаевской стрелковой дивизии она участвовала в обороне Одессы и Севастополя.

Ее личный боевой счет составляет 309 солдат и офицеров противника (36 из них – снайперы).
После серьезного ранения Л. Павличенко была отозвана с фронта и в сентябре 1942 года в составе делегации советской молодёжи выехала на Международный студенческий конгресс в США.

Ее выступление перед многотысячной толпой на митинге в Чикаго стало историческим.

25 октября 1943 года лейтенанту Людмиле Павличенко было присвоено звание Герой Советского Союза.

Я шагнула вперед, к микрофону. Перед сценой собралась изрядная толпа.

Я отчетливо видела лица людей в первых ее рядах: в основном мужчин лет 30–40.

Я начала с нескольких фраз о войне, что бушует сейчас в далекой от них России, потом сделала паузу и резко возвысила голос:

*– Джентльмены! Мне двадцать пять лет.
На фронте я уже успела уничтожить триста девять фашистских солдат и офицеров. Не кажется ли вам, джентльмены, что вы слишком долго прячетесь за моей спиной?..*

Оглянувшись на меня с изумлением, переводчик перевел фразы, стараясь сохранить мою интонацию.

Толпа молчала несколько секунд. Потом на старинный парк обрушилась настоящая буря.

Из воспоминаний
Людмилы Павличенко

Выступление Л. Павличенко в США

Л.М. Павличенко

Людмила Павличенко беседует с бойцами снайперской школы. Июль-август 1942 г.

Л. Павличенко, В. Пчелинцев и Н. Красавченко в США

ЛЮДМИЛА ПАВЛИЧЕНКО

ИСТОРИЯ.РФ ГЕРОИ И ПОДВИГИ

ОБРАЗЫВОЙНЫ.РФ
УНИКАЛЬНЫЕ ФОТОГРАФИИ ВРЕМЕН ВЕЛИКОЙ ОТЕЧЕСТВЕННОЙ ВОЙНЫ

ГЕРОИ СТРАНЫ
МЕЖДУНАРОДНЫЙ ПАТРИОТИЧЕСКИЙ ИНТЕРНЕТ-ПРОЕКТ

ЛЕКТОРИЙ ДОСТОЕВСКИЙ
ВОЗДВИЖЕНКА, 1

Министерство обороны Российской Федерации

РОССИЙСКОЕ ВОЕННО ИСТОРИЧЕСКОЕ ОБЩЕСТВО
история.рф

ГЕРОИ И ПОДВИГИ

Взятие ключевой позиции гитлеровских войск на пути к столице Донбасса – высоты **277,9** Саур-Могила – было первоочередной задачей для соединений 5-й ударной армии.

20 августа 1943 года части 5-й УА вышли на ближние подступы к высоте 277,9. Осуществить штурм Саур-Могилы должны были бойцы 96-й гв. стрелковой дивизии гвардии полковника Семена Левина. Самоотверженно сражались бойцы 295-го стрелкового полка: заняв прилегающую высоту 183,0, они обеспечили дальнейшее успешное продвижение наших войск.

Решающую роль в штурме легендарной высоты сыграла группа разведчиков 96-й гв. стрелковой дивизии. Бои, по воспоминаниям ветеранов, были страшные. Одним из тех, кто героически в те дни участвовал в штурме Саур-Могилы, был командир стрелкового взвода 293-го гв.стрелкового полка, гвардии старшина **Сергей Кораблёв.**

В ночь на 30 августа разведчики смогли обойти вражеские заслоны и установить на вершине высота красный флаг. Согласно Наградному листу: «30 августа тов. Кораблев со своей группой, несмотря на сильный обстрел со стороны противника, отразил 4 контратаки силой до полка пехоты». В течение суток отряд отбил 12 атак. Благодаря действиям разведчиков части дивизии смогли оперативно перегруппироваться. Утром 31 августа высота была взята.

Соединениям 5-й ударной армии открылась дорога на Иловайск, Харцызск, Сталино (Донецк), который был освобожден 8 сентября 1943 года.

Солдаты шли, степь кровью окропляли,
горячей кровью каждую версту ...
Но отстояли! Выдержали! Взяли
немыслимой отвагой высоту!

Послушай ветры над Саур-Могилой
и ты поймёшь, кто эту землю спас,
чьё мужество в боях освободило
врагу не покорившийся Донбасс.

Фёдор Серебрянский,
участник штурма Саур-Могилы

Мемориальный комплекс «Саур-Могила», 1973-1975 гг.

Перед штурмом

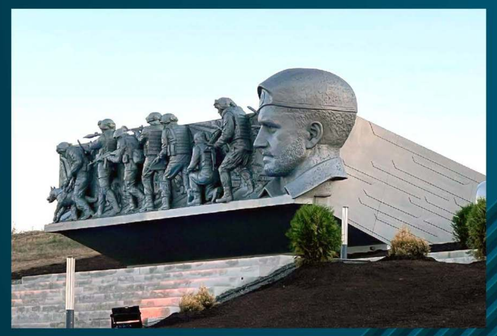

По поручению Президента Российской Федерации В.В. Путина легендарный Мемориал «Саур-Могила» был полностью восстановлен.

Восстановлением занимались Российское военно-историческое общество и Военно-строительный комплекс Минобороны России.

Открыт 8 сентября 2022 года – в День освобождения Донбасса.

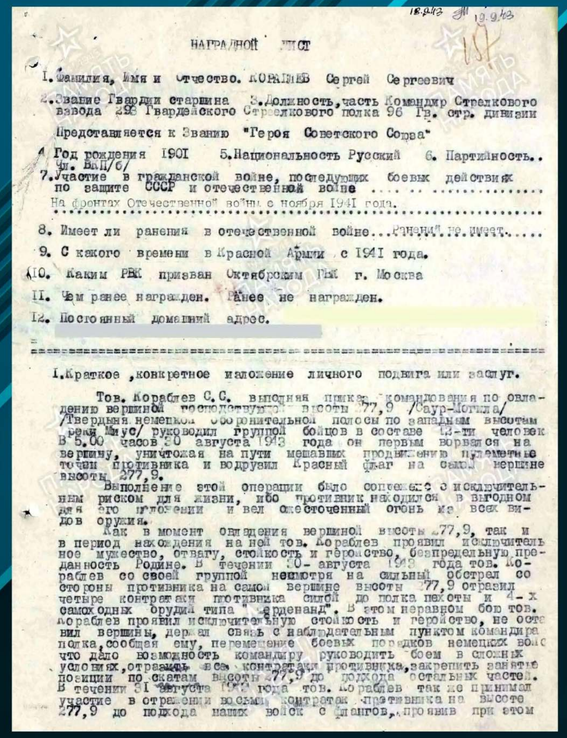

18.9.43 19.9.43

НАГРАДНОЙ ЛИСТ

1. Фамилия, Имя и Отчество. КОРАБЛЕВ Сергей Сергеевич
2. Звание Гвардии старшина 3. Должность, часть Командир Стрелкового взвода 293 Гвардейского Стрелкового полка 96 Гв. стр. дивизии
Представляется к Званию "Героя Советского Союза"
4. Год рождения 1901 5. Национальность Русский 6. Партийность.. Чл. ВКП/б/
7. Участие в гражданской войне, последующих боевых действиях по защите СССР и отечественной войне ....
На фронтах Отечественной войны с ноября 1941 года.
8. Имеет ли ранения в отечественной войне...Ранений не имеет.....
9. С какого времени в Красной Армии с 1941 года.
10. Каким РВК призван Октябрским ГВК г. Москва
11. Чем ранее награжден. Ранее не награжден.
12. Постоянный домашний адрес.

1. Краткое, конкретное изложение личного подвига или заслуг.

Тов. Кораблев С.С. выполняя приказ командования по овладению вершиной господствующей высоты 277,9 /Саур-Могила/ /Твердыня немецкой оборонительной полосы по западным высотам реки Миус/ руководил группой бойцов в составе 43-ти человек В 5.00 часов 30 августа 1943 года он первым ворвался на вершину, уничтожая на пути мешавших продвижению пулеметные точки противника и водрузил Красный флаг на самой вершине высоты 277,9.

Выполнение этой операции было сопряжено с исключительным риском для жизни, ибо противник находился в выгодном для его положении и вел ожесточенный огонь из всех видов оружия.

Как в момент овладения вершиной высоты 277,9, так и в период нахождения на ней тов. Кораблев проявил исключительное мужество, отвагу, стойкость и геройство, безпредельную преданность Родине. В течении 30- августа 1943 года тов. Кораблев со своей группой несмотря на сильный обстрел со стороны противника на самой вершине высоты 277,9 отразил четыре контратаки противника силой до полка пехоты и 4-х самоходных орудий типа "Фердинанд". В этом неравном бою тов. Кораблев проявил исключительную стойкость и геройство, не оставил вершины, держал связь с наблюдательным пунктом командира полка, сообщая ему, перемещение боевых порядков немецких войск что дало возможность командиру руководить боем в сложных условиях, отразить все контратаки противника, закрепить занятые позиции по скатам высоты 277,9 до подхода остальных частей. В течении 31 августа 1943 года тов. Кораблев так же принимал участие в отражении восьми контратак противника на высоте 277,9 до подхода наших войск с флангов, проявив при этом

Наградной лист, 14 сентября 1943 г. С. Кораблев представлялся к званию Герой Советского Союза, награжден Орденом Красного Знамени

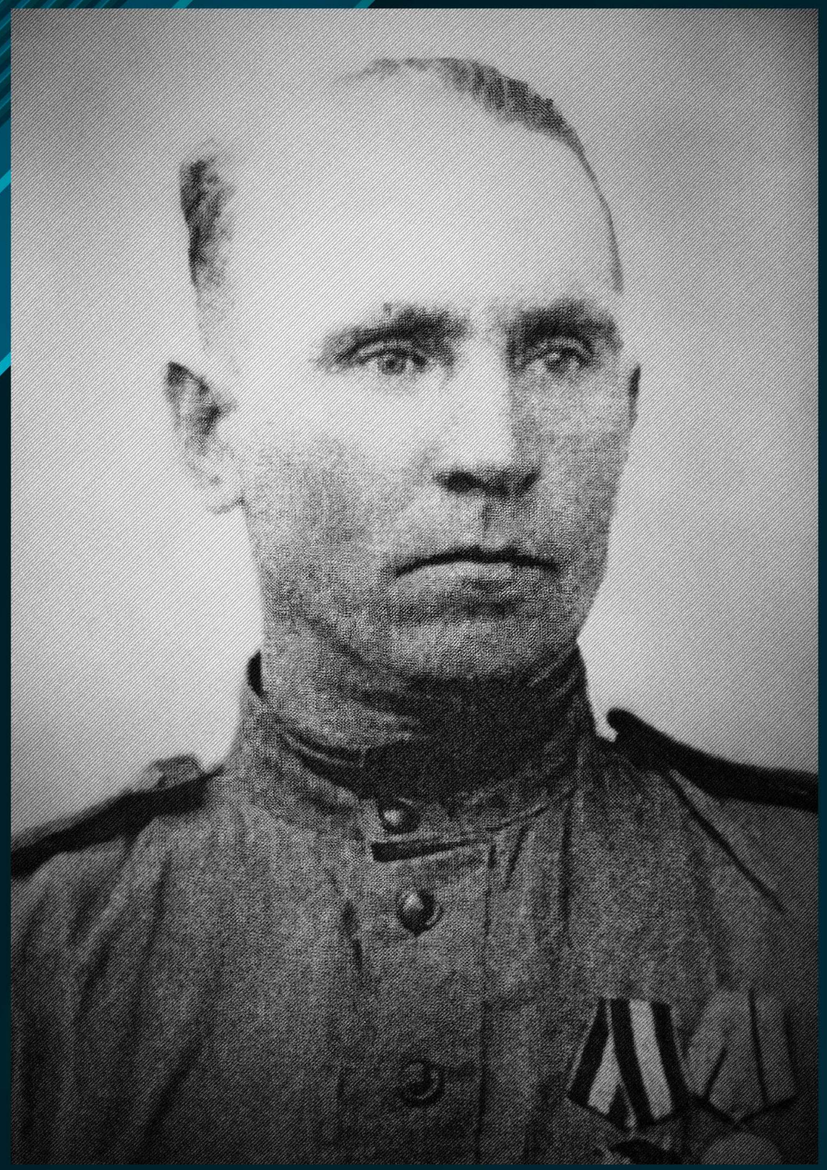

СЕРГЕЙ КОРАБЛЁВ

ИСТОРИЯ.РФ ГЕРОИ И ПОДВИГИ
ОБРАЗЫВОЙНЫ.РФ УНИКАЛЬНЫЕ ФОТОГРАФИИ ВРЕМЕН ВЕЛИКОЙ ОТЕЧЕСТВЕННОЙ ВОЙНЫ
ГЕРОИ СТРАНЫ МЕЖДУНАРОДНЫЙ ПАТРИОТИЧЕСКИЙ ИНТЕРНЕТ-ПРОЕКТ
ЛЕКТОРИЙ ДОСТОЕВСКИЙ ВОЗДВИЖЕНКА, 1
Министерство обороны Российской Федерации

РОССИЙСКОЕ ВОЕННО ИСТОРИЧЕСКОЕ ОБЩЕСТВО
история.рф

ГЕРОИ И ПОДВИГИ

Летчик-штурмовик **Иван Драченко** вошёл в историю Великой Отечественной войны как один из четырех полных кавалеров ордена Славы, удостоенных звания Герой Советского Союза.

Летом 1943 года И.Г. Драченко окончил Тамбовскую военную авиационную школу пилотов, после чего был направлен на фронт в качестве лётчика-штурмана.

Личное мужество и несгибаемая воля к Победе позволили ему после тяжелейшего ранения и побега из плена вновь встать в строй.

После лечения в московском госпитале в марте 1944 года И. Драченко вернулся в свой полк. Несмотря на потерю правого глаза, Ивану Григорьевичу удалось восстановиться и вновь вернуться к полётам. К августу 1944 года он совершил 100 боевых вылетов.

26 октября 1944 года гвардии старшему лейтенанту Ивану Драченко было присвоено звание Герой Советского Союза.

И.Г. Драченко отличился в Висло-Одерской и Берлинской стратегических наступательных операциях. Всего за годы войны совершил 151 боевой вылет, в 24 воздушных боях сбил 5 самолетов противника, 9 – уничтожил на аэродромах.

22 февраля 2021 года на Аллее Героев в Тамбове был открыт памятник-бюст героическому лётчику Великой Отечественной войны Ивану Драченко.

Где-то я прочитал такие слова:
«Сохраните память о нас,
и мы ничего не потеряем,
уйдя из жизни!».

Иван Драченко

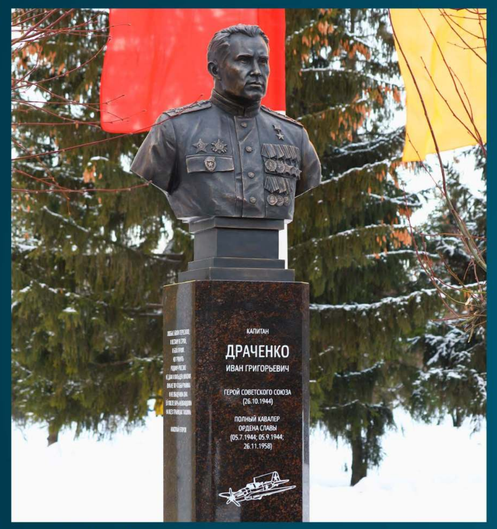

Памятник-бюст Герою Советского Союза, полному Кавалеру ордена Славы Драченко И.Г. Тамбов, Парк Победы, 2021 г.

Штурмовик ИЛ-2

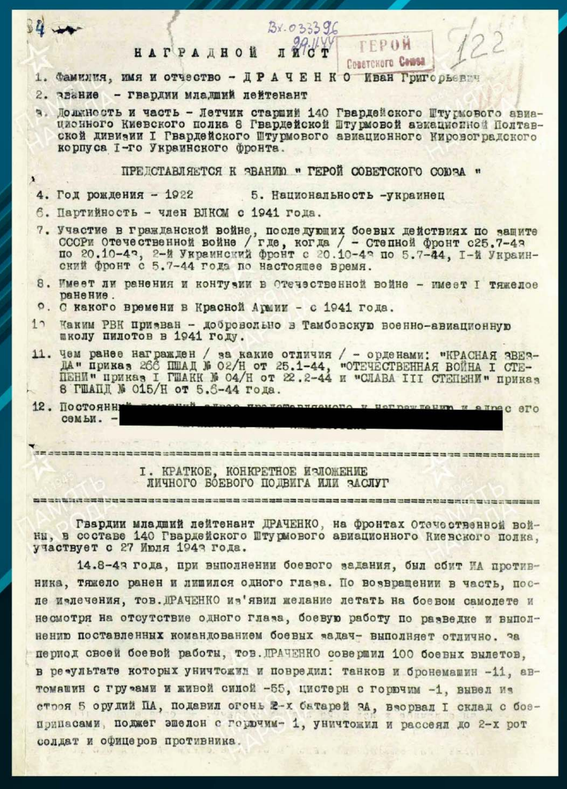

НАГРАДНОЙ ЛИСТ

ГЕРОЙ Советского Союза

122

1. Фамилия, имя и отчество – ДРАЧЕНКО Иван Григорьевич
2. Звание – гвардии младший лейтенант
3. Должность и часть – Летчик старший 140 Гвардейского Штурмового авиационного Киевского полка 8 Гвардейской Штурмовой авиационной Полтавской дивизии I Гвардейского Штурмового авиационного Кировоградского корпуса I-го Украинского фронта.

ПРЕДСТАВЛЯЕТСЯ К ЗВАНИЮ " ГЕРОЙ СОВЕТСКОГО СОЮЗА "

4. Год рождения – 1922 5. Национальность –украинец
6. Партийность – член ВЛКСМ с 1941 года.
7. Участие в гражданской войне, последующих боевых действиях по защите СССР: Отечественной войне / где, когда / – Степной фронт с25.7-43 по 20.10-43, 2-й Украинский фронт с 20.10-43 по 5.7-44, I-й Украинский фронт с 5.7-44 года по настоящее время.
8. Имеет ли ранения и контузии в Отечественной войне – имеет I тяжелое ранение.
9. С какого времени в Красной Армии – с 1941 года.
10. Каким РВК призван – добровольно в Тамбовскую военно-авиационную школу пилотов в 1941 году.
11. Чем ранее награжден / за какие отличия / – орденами: "КРАСНАЯ ЗВЕЗДА" приказ 266 ШАД № 02/Н от 25.1-44, "ОТЕЧЕСТВЕННАЯ ВОЙНА I СТЕПЕНИ" приказ I ГШАКК № 04/Н от 22.2-44 и "СЛАВА III СТЕПЕНИ" приказ 8 ГШАПД № 015/Н от 5.8-44 года.
12. Постоянный [redacted] и адрес его семьи. –

I. КРАТКОЕ, КОНКРЕТНОЕ ИЗЛОЖЕНИЕ ЛИЧНОГО БОЕВОГО ПОДВИГА ИЛИ ЗАСЛУГ

Гвардии младший лейтенант ДРАЧЕНКО, на фронтах Отечественной войны, в составе 140 Гвардейского Штурмового авиационного Киевского полка, участвует с 27 Июля 1943 года.

14.8-43 года, при выполнении боевого задания, был сбит ЗА противника, тяжело ранен и лишился одного глаза. По возвращении в часть, после излечения, тов.ДРАЧЕНКО изъявил желание летать на боевом самолете и несмотря на отсутствие одного глаза, боевую работу по разведке и выполнению поставленных командованием боевых задач- выполняет отлично. За период своей боевой работы, тов.ДРАЧЕНКО совершил 100 боевых вылетов, в результате которых уничтожил и повредил: танков и бронемашин -11, автомашин с грузами и живой силой -55, цистерн с горючим -1, вывел из строя 5 орудий ПА, подавил огонь 2-х батарей ЗА, взорвал I склад с боеприпасами, поджег эшелон с горючим- 1, уничтожил и рассеял до 2-х рот солдат и офицеров противника.

Наградной лист И.Г. Драченко
с представлением к званию Герой Советского Союза

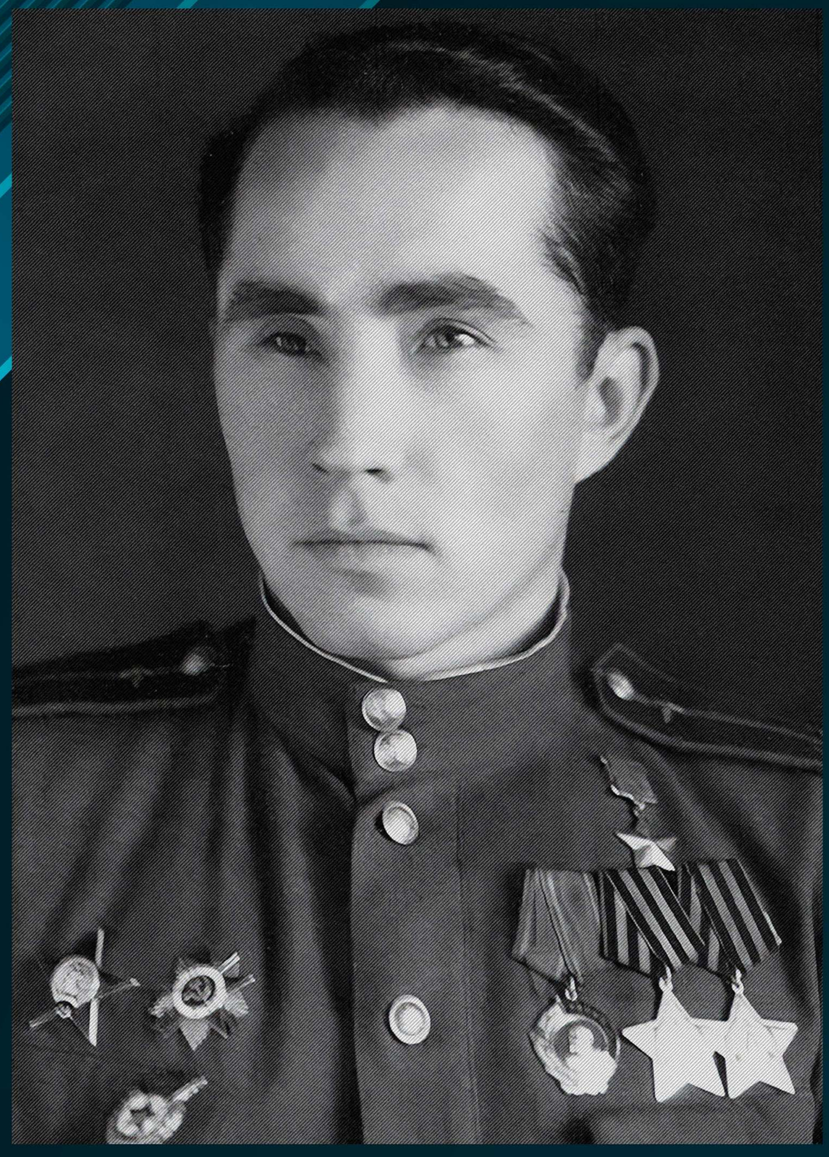

ИВАН ДРАЧЕНКО

ИСТОРИЯ.РФ ГЕРОИ И ПОДВИГИ

ОБРАЗЫВОЙНЫ.РФ
УНИКАЛЬНЫЕ ФОТОГРАФИИ ВРЕМЕН ВЕЛИКОЙ ОТЕЧЕСТВЕННОЙ ВОЙНЫ

ГЕРОИ СТРАНЫ
МЕЖДУНАРОДНЫЙ ПАТРИОТИЧЕСКИЙ ИНТЕРНЕТ-ПРОЕКТ

ЛЕКТОРИЙ ДОСТОЕВСКИЙ
ВОЗДВИЖЕНКА, 1

Министерство обороны Российской Федерации

РОССИЙСКОЕ ВОЕННО ИСТОРИЧЕСКОЕ ОБЩЕСТВО
история.рф

ГЕРОИ И ПОДВИГИ

Тимофей Алексейчук родился в 1921 году в пос. Комаричи Брянской области. В июне 1941 года окончил Ташкентское пехотное училище.

В годы войны сражался в составе войск Северо-Кавказского, 1-го Украинского фронтов. Трижды был ранен.

99-я стрелковая дивизия, в которой служил Алексейчук, в августе-сентябре 1943 года принимала участие в Донбасской наступательной операции. Командир 2-го стрелкового батальона 206-го стрелкового полка особо отличился в боях по освобождению от немецко-фашистских захватчиков Киевской и Житомирской областей. 26 декабря 1943 года в бою за с. Студеница комбат был ранен осколками мины в левую щёку и шею, но поля боя не покинул. Он постоянно находился в боевых порядках пехоты, шёл впереди своих солдат, воодушевляя их на подвиг.

31 декабря 1943 года батальон под его командованием, прорвав оборону противника, первым ворвался в Житомир, уничтожив 10 вражеских танков и до 300 солдат противника.

10 января 1944 года капитану Тимофею Алексейчуку было присвоено звание Герой Советского Союза.

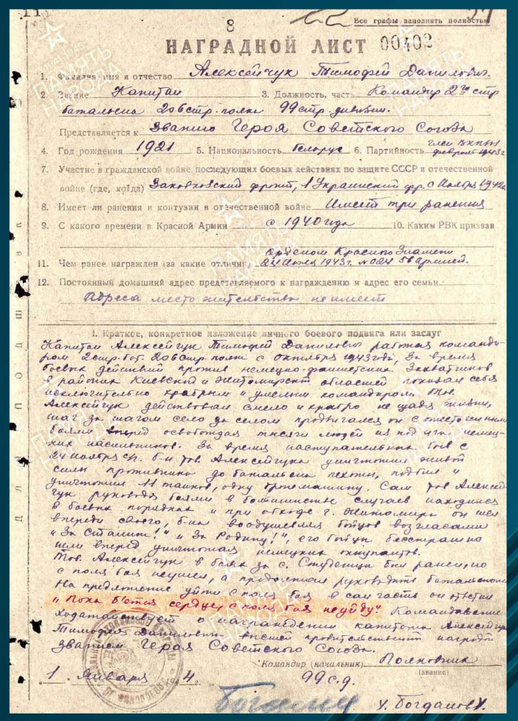

НАГРАДНОЙ ЛИСТ 00403

Все графы заполнять полностью

1. Фамилия, имя и отчество: Алексейчук Тимофей Данилович
2. Звание: Капитан 3. Должность, часть: Командир 2-й стр. батальона 206 стр. полка 99 стр. дивизии.
Представляется к: званию Героя Советского Союза
4. Год рождения: 1921 5. Национальность: белорус 6. Партийность: член ВКП(б)
7. Участие в гражданской войне, последующих боевых действиях по защите СССР и отечественной войне (где, когда): Западный фронт, 1 Украинский фр. с мая 1943 г.
8. Имеет ли ранения и контузии в отечественной войне: Имеет три ранения
9. С какого времени в Красной Армии: с 1940 года 10. Каким РВК призван
11. Чем ранее награжден (за какие отличия): орденом Красного Знамени Приказ 17/ст. 1943 г. 60 Армии.
12. Постоянный домашний адрес представляемого к награждению и адрес его семьи: Адреса моего местожительства не имеет

1. Краткое, конкретное изложение личного боевого подвига или заслуг:

Капитан Алексейчук Тимофей Данилович работая командиром 2 стр. батальона показал себя храбрым, волевым, решительным командиром. Действуя в районе г. Киевской области и выполняя задачи командования тов. Алексейчук действовал смело и храбро не щадя жизни, шел за шагом село за селом продвигаясь по территории Киевской области. Своей храбростью тов. Алексейчук увлекал за собой личный состав батальона. За время наступательных боев с 24 по 30 сентября тов. Алексейчуком уничтожено много живой силы противника до батальона пехоты, подбито и уничтожено 10 танков, одну бронемашину. Сам тов. Алексейчук лично уничтожил 3 немецких офицеров, взял в плен 2 немецких солдат. Будучи в боевых порядках, в боевом расчете, в бою за с. Студеница был ранен, но с поля боя не ушел, а продолжал руководить батальоном. На предложение уйти в санчасть он ответил: "Пока бьется сердце, с поля боя не уйду". Командование ходатайствует о награждении капитана Алексейчука Тимофея Даниловича орденом Красного Знамени представляет к присвоению звания Героя Советского Союза.

Командир (начальник) Полковник
1 Января 44 г. 99 с.д.

Наградной лист, 1 января 1944 г.

ВЕДОМОСТИ ВЕРХОВНОГО СОВЕТА СОЮЗА СОВЕТСКИХ СОЦИАЛИСТИЧЕСКИХ РЕСПУБЛИК

№ 3 (263) 19 ЯНВАРЯ 1944 г.

УКАЗЫ ПРЕЗИДИУМА ВЕРХОВНОГО СОВЕТА СССР

О присвоении звания Героя Советского Союза генералам, офицерскому, сержантскому и рядовому составу Красной Армии

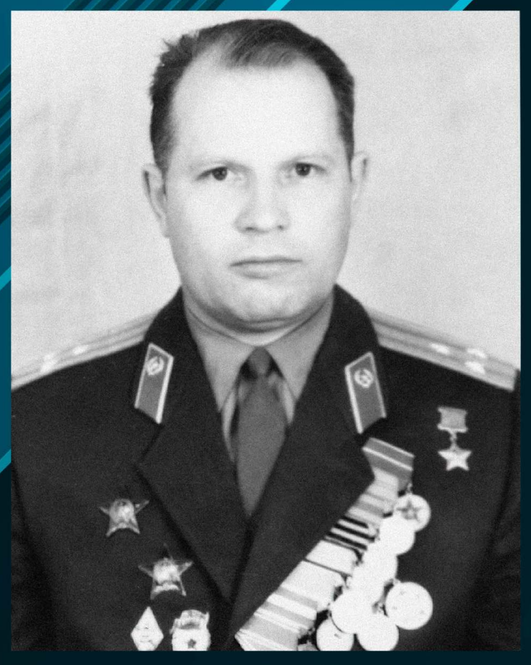

Полковник в отставке Алексейчук Тимофей Данилович

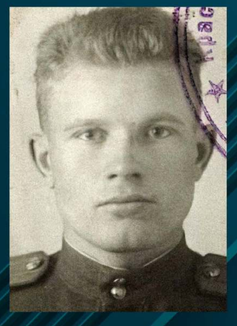

В боях за с. Студеницы был ранен, но с поля боя не ушёл, а продолжал руководить батальоном.
На предложение уйти в санчасть он ответил: «Пока бьется сердце, с поля боя не уйду».

Из Наградного листа, 1 января 1944 г.

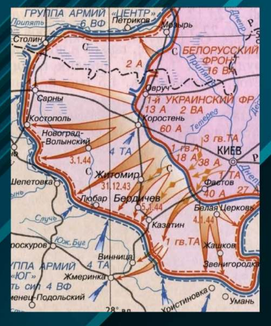

Житомирско-Бердичевская наступательная операция

ТИМОФЕЙ АЛЕКСЕЙЧУК

ИСТОРИЯ.РФ ГЕРОИ И ПОДВИГИ
ОБРАЗЫВОЙНЫ.РФ УНИКАЛЬНЫЕ ФОТОГРАФИИ ВРЕМЕН ВЕЛИКОЙ ОТЕЧЕСТВЕННОЙ ВОЙНЫ
ГЕРОИ СТРАНЫ МЕЖДУНАРОДНЫЙ ПАТРИОТИЧЕСКИЙ ИНТЕРНЕТ-ПРОЕКТ
ЛЕКТОРИЙ ДОСТОЕВСКИЙ ВОЗДВИЖЕНКА, 1
Министерство обороны Российской Федерации

РОССИЙСКОЕ ВОЕННО ИСТОРИЧЕСКОЕ ОБЩЕСТВО
история.рф

ГЕРОИ И ПОДВИГИ

Василий Глазков родился в с. Вердеревщино (ныне Бондарский район Тамбовской области).

Опытный и мудрый военачальник, Василий Андреевич Глазков находился на фронтах Великой Отечественной войны с первого дня.

В октябре 1941 года он был назначен командиром формируемого в ПриВО 8-го воздушно-десантного корпуса.

20 июля 1942 года на базе корпуса была сформирована 35-я гвардейская стрелковая дивизия. В сентябрьские дни 1942 года гвардейцы под командованием В.А. Глазкова героически сражалась на подступах к Сталинграду. Командир постоянно находился на наблюдательном пункте и руководил боем.

8 сентября 1942 года во время одной из атак противника Василий Андреевич был ранен. После первого ранения оставался в строю, и только после второго был отправлен в тыловой госпиталь, находившийся на левом берегу Волги. При подъезде к центральной переправе машина, которая везла генерала, попала под обстрел.

Гвардии генерал-майор В.А. Глазков был смертельно ранен.

23 сентября 1943 года гвардии генерал-майор Глазков В.А. был посмертно награждён Орденом Ленина.

Шинель гвардии генерал-майора Глазкова В.А. со следами от более чем 160 осколков находится на хранении в Музее-панораме «Сталинградская битва» в Волгограде.

Не так велик боевой путь 35-й гвардейской стрелковой дивизии по времени и расстоянию, как велики подвиги личного состава, совершенные в боях за Сталинград.

Заместитель командира 35-й гв. стрелковой дивизии, гвардии генерал-майор Василий Дубянский

Памятник гвардии генерал-майору Василию Глазкову. Открыт в Тамбове 2 февраля 2023 г.

Боевое донесение штаба 35-й гвардейской стрелковой дивизии, 19.08.1942 г.

НАГРАДНОЙ ЛИСТ
Наградной лист В.А. Глазкова с представлением к награждению Орденом Ленина

Василий Андреевич Глазков с семьей

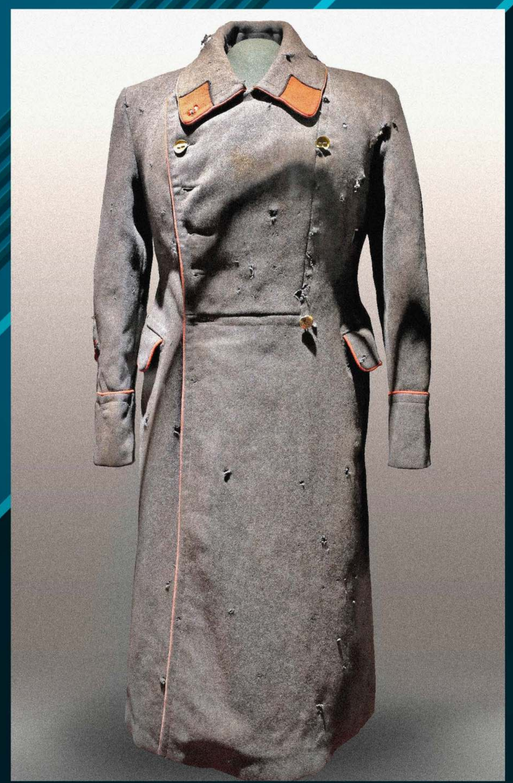
Шинель гвардии генерал-майора Глазкова В.А. в Музее-панораме «Сталинградская битва». Город-герой Волгоград.

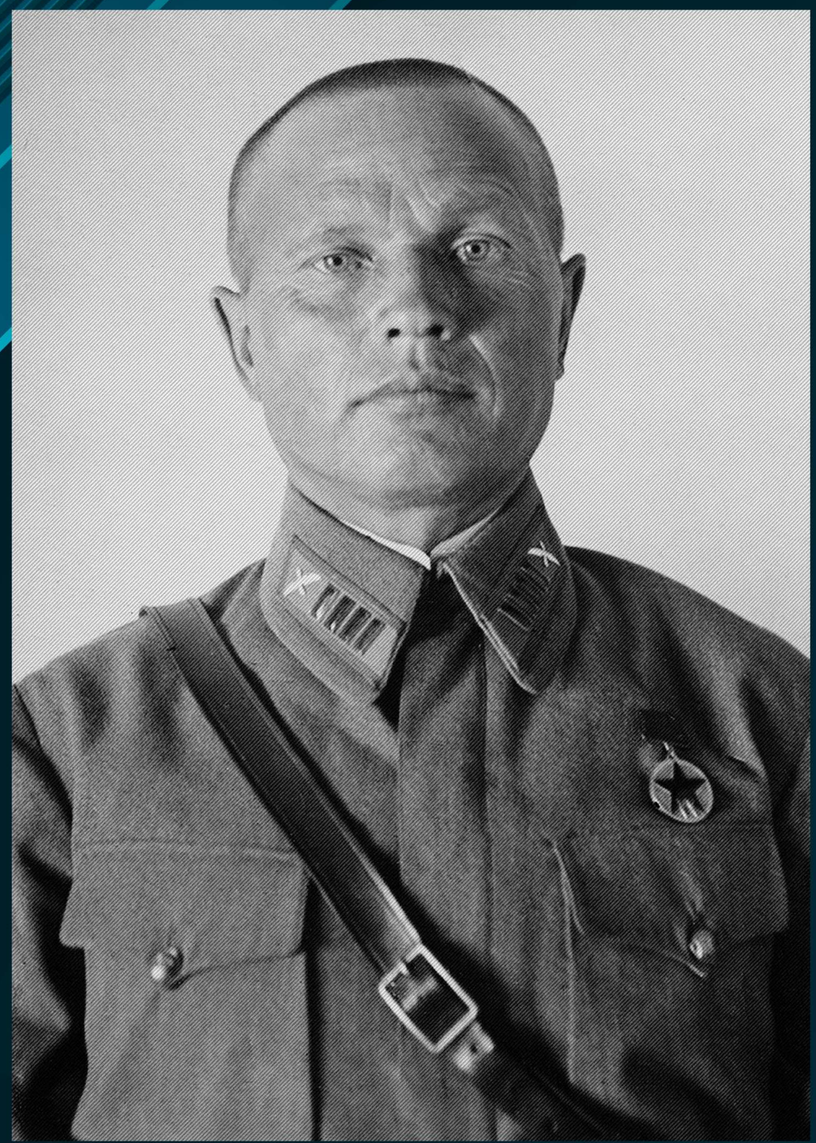

ВАСИЛИЙ ГЛАЗКОВ

ИСТОРИЯ.РФ ГЕРОИ И ПОДВИГИ
ОБРАЗЫВОЙНЫ.РФ УНИКАЛЬНЫЕ ФОТОГРАФИИ ВРЕМЕН ВЕЛИКОЙ ОТЕЧЕСТВЕННОЙ ВОЙНЫ
ГЕРОИ СТРАНЫ МЕЖДУНАРОДНЫЙ ПАТРИОТИЧЕСКИЙ ИНТЕРНЕТ-ПРОЕКТ
ЛЕКТОРИЙ ДОСТОЕВСКИЙ ВОЗДВИЖЕНКА, 1
Министерство обороны Российской Федерации

РОССИЙСКОЕ ВОЕННО ИСТОРИЧЕСКОЕ ОБЩЕСТВО
история.рф

ГЕРОИ И ПОДВИГИ

Семён Пустельников родился в 1921 году в д. Свистелки (ныне Витебской области Белоруссии).

В годы войны участвовал в героической обороне Ленинграда. С 1943 года воевал в качестве снайпера 108-го полка НКВД. Был трижды ранен, но вновь вставал в строй. После четвёртого ранения вернулся в пограничные войска и был направлен в Закарпатье.

5 февраля 1945 года боец-пограничник 9-й заставы (2-й пограничный отряд, Украинский пограничный округ) героически погиб при задержании банды украинских националистов в Радеховском районе Львовской области. Застава вступила в бой с бандой УПА численностью 25 человек. Когда противник начал отрываться и уходить в лес, ефрейтор Пустельников вскочил на лошадь и обогнал бандитов. Завязался бой, в котором он уничтожил 3-х фашистов. Оказавшись в окружении, будучи тяжело раненным и израсходовав все боеприпасы, пограничник подорвал себя и врагов гранатой. Остатки банды были ликвидированы подошедшими бойцами 9-й погранзаставы.

31 марта 1945 года ефрейтору Семену Пустельникову было посмертно присвоено звание Герой Советского Союза.

Я лично видел и никогда не забуду, как храбро и стойко сражались пограничники под Москвой, под Ленинградом и Сталинградом, у Курска, на Украине, в Белоруссии.

Маршал Советского Союза
Георгий Жуков

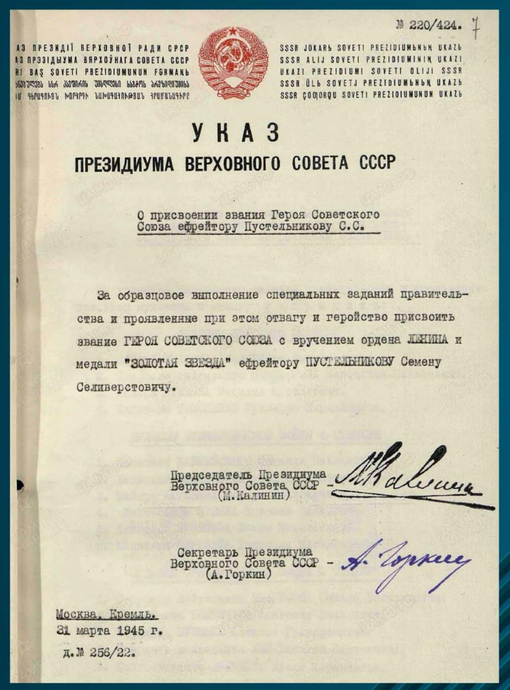

№ 220/424.

ИЗ ПРЕЗИДИУМА ВЕРХОВНОГО СОВЕТА СССР

У К А З
ПРЕЗИДИУМА ВЕРХОВНОГО СОВЕТА СССР

О присвоении звания Героя Советского Союза ефрейтору Пустельникову С.С.

За образцовое выполнение специальных заданий правительства и проявленные при этом отвагу и геройство присвоить звание ГЕРОЯ СОВЕТСКОГО СОЮЗА с вручением ордена ЛЕНИНА и медали "ЗОЛОТАЯ ЗВЕЗДА" ефрейтору ПУСТЕЛЬНИКОВУ Семену Селиверстовичу.

Председатель Президиума Верховного Совета СССР - М.Калинин
(М.Калинин)

Секретарь Президиума Верховного Совета СССР - А. Горкин
(А.Горкин)

Москва, Кремль.
31 марта 1945 г.
д.№ 256/22.

Погранвойска НКВД СССР, 1941 г.

Бойцы одного из подразделений НКВД по борьбе с бандеровским бандподпольем на Западной Украине, конец 1940-х гг.

Имя С.С. Пустельникова присвоено 1-й погранзаставе, Республика Беларусь

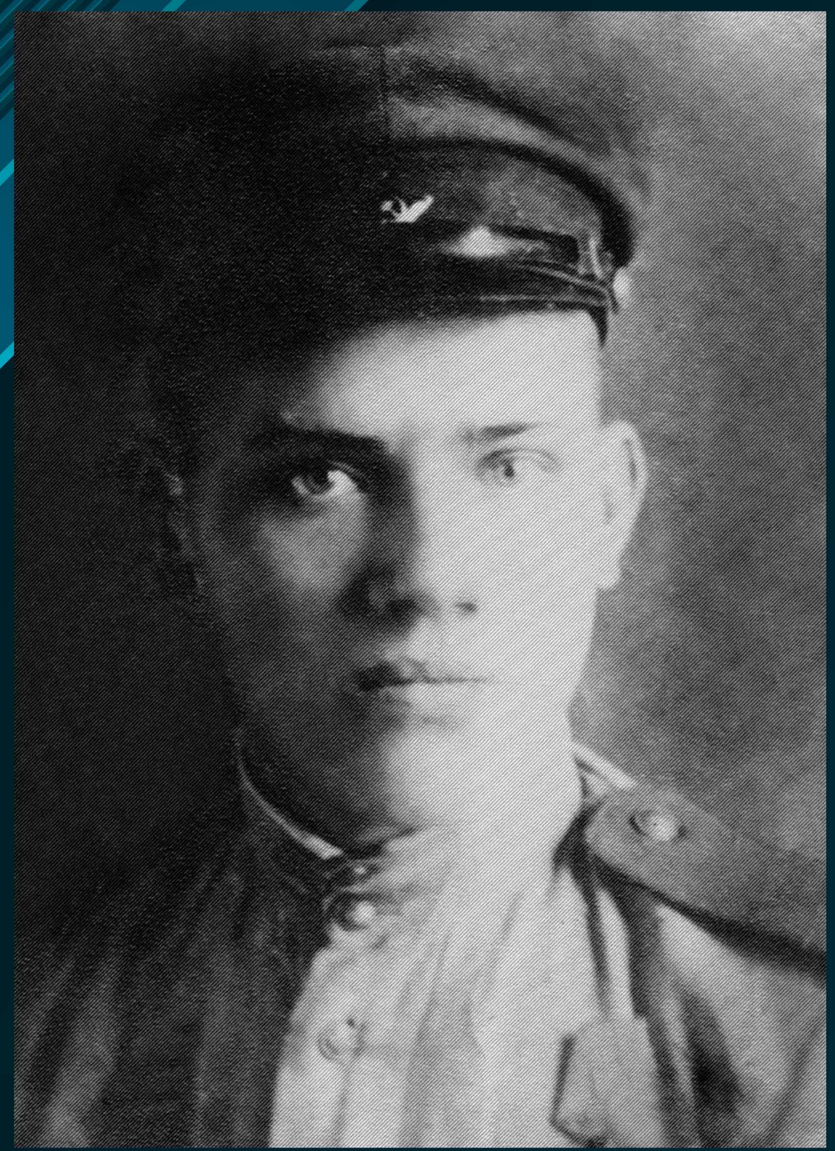

СЕМЁН ПУСТЕЛЬНИКОВ

ИСТОРИЯ.РФ ГЕРОИ И ПОДВИГИ
ОБРАЗЫВОЙНЫ.РФ УНИКАЛЬНЫЕ ФОТОГРАФИИ ВРЕМЕН ВЕЛИКОЙ ОТЕЧЕСТВЕННОЙ ВОЙНЫ
ГЕРОИ СТРАНЫ МЕЖДУНАРОДНЫЙ ПАТРИОТИЧЕСКИЙ ИНТЕРНЕТ-ПРОЕКТ
ЛЕКТОРИЙ ДОСТОЕВСКИЙ ВОЗДВИЖЕНКА, 1
Министерство обороны Российской Федерации

РОССИЙСКОЕ ВОЕННО ИСТОРИЧЕСКОЕ ОБЩЕСТВО
история.рф

ГЕРОИ И ПОДВИГИ

Роза Шанина родилась в 1924 году д. Едьма. Воспитательница в детском саду в довоенное время, она станет одним из лучших одиночных снайперов среди женщин периода Великой Отечественной войны.

После настойчивых требований в июне 1943 года Роза была направлена в Центральную женскую школу снайперской подготовки. После пройденного курса обучения в начале апреля 1944 года Роза Шанина вместе с другими выпускницами прибыла в расположение 338-й стрелковой дивизии 5-й армии Западного фронта. Еще во время обучения в снайперской школе она прославилась своим двойным выстрелом (дуплетом). В период с 6 по 11 апреля 1944 года на счету Р. Шаниной было 13 уничтоженных солдат противника.

16 сентября 1944 года старший сержант Шанина была награждена орденом Славы II степени.

В январе 1945-го она участвовала в ожесточенных боях на территории Восточной Пруссии. 27 января в одном из боев Роза, прикрывая командира артподразделения, была тяжело ранена осколком снаряда. Еще живой она была доставлена в госпиталь, где на следующий день скончалась от ран.

«Невидимый ужас Восточной Пруссии» – писали о ней в газетах стран-союзников. Личный боевой счет старшего сержанта Р. Шаниной, по различным данным, составляет от 59 до 75 солдат и офицеров противника (из них 12 – снайперы).

Роза была ранена очень тяжело в живот. Она была в крайне тяжелом состоянии. Но ни стонов, ни слез. Роза понимала тяжесть своего положения. Она знала, что не выживет. Сожалела, что мало успела сделать. Родных вспоминала и звала маму. Я буду помнить Розу живой, стойкой, мужественной. Она настоящий герой.

Из воспоминаний медсестры Е. Радькиной

Снайперы ст. сержанты Р. Шанина (справа) и З. Шмелева.
3-й Белорусский фронт, 20 января 1945 г.

Снайперы 159-й стрелковой дивизии в городке Восточной Пруссии.
Слева направо: А. Кузнецова, Р. Шанина, Е. Новикова, З. Шмелёва

Снайпер Роза Шанина и ответственный секретарь газеты 5-й армии «Уничтожим врага» майор Александр Балаев

Снайперы Р. Шанина, А. Екимова и Л. Вдовина.
3-й Белорусский фронт, 1944 г.

РОЗА ШАНИНА

ИСТОРИЯ.РФ
ГЕРОИ И ПОДВИГИ

ОБРАЗЫВОЙНЫ.РФ
УНИКАЛЬНЫЕ ФОТОГРАФИИ ВРЕМЕН ВЕЛИКОЙ ОТЕЧЕСТВЕННОЙ ВОЙНЫ

ГЕРОИ СТРАНЫ
МЕЖДУНАРОДНЫЙ ПАТРИОТИЧЕСКИЙ ИНТЕРНЕТ-ПРОЕКТ

ЛЕКТОРИЙ ДОСТОЕВСКИЙ
ВОЗДВИЖЕНКА, 1

Министерство обороны Российской Федерации

РОССИЙСКОЕ ВОЕННО ИСТОРИЧЕСКОЕ ОБЩЕСТВО
история.рф

ГЕРОИ И ПОДВИГИ

Василий Маргелов родился в 1908 году в г. Екатеринославе (Днепропетровске). Через несколько лет семья вернулась на родину отца в Могилевскую область.

Начало Великой Отечественной войны В. Маргелов встретил командиром 3-го стрелкового полка 1-й Ленинградской дивизии народного ополчения. С июля 1942 года командовал 13-м гв. стрелковым полком, сражавшимся насмерть в боях под Котельниково в ходе Сталинградской битвы. С апреля 1943 года В.Ф. Маргелов – заместитель командира 3-й гв.стрелковой дивизии. Бойцы под его командованием успешно действовали в Донбасской и Мелитопольской наступательных операциях.

В июне 1944 года Маргелов назначен на должность командира 49-й гвардейской стрелковой дивизии, которой командовал до конца войны. В ночь на 13 марта бойцы дивизии форсировали р. Ингулец и совместно с другими частями освободили Херсон. **Приказом Верховного Главнокомандующего И.В. Сталина 49-й сд было присвоено почётное наименование «Херсонская», а гвардии полковник Василий Маргелов 19 марта 1944 года был удостоен звания Герой Советского Союза.**

Василий Филиппович Маргелов по праву считается «отцом» Воздушно-десантных войск СССР (Российской Федерации), снискав уважение и любовь многих поколений десантников.

Сыновья, гордитесь, что служите в ВДВ...

Генерал армии
Маргелов Василий Филиппович

Перед прыжком.
Из архива кабинета-музея генерала армии В.Ф. Маргелова

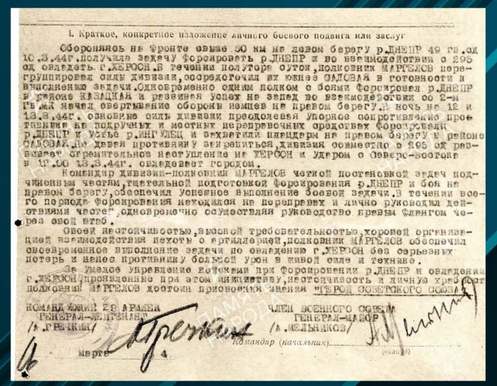

Наградной лист, 14 марта 1944 г.

Жители Херсона встречают красноармейцев

Генерал армии Маргелов Василий Филиппович

ВАСИЛИЙ МАРГЕЛОВ

ИСТОРИЯ.РФ ГЕРОИ И ПОДВИГИ
ОБРАЗЫВОЙНЫ.РФ УНИКАЛЬНЫЕ ФОТОГРАФИИ ВРЕМЕН ВЕЛИКОЙ ОТЕЧЕСТВЕННОЙ ВОЙНЫ
ГЕРОИ СТРАНЫ МЕЖДУНАРОДНЫЙ ПАТРИОТИЧЕСКИЙ ИНТЕРНЕТ-ПРОЕКТ
ЛЕКТОРИЙ ДОСТОЕВСКИЙ ВОЗДВИЖЕНКА, 1
Министерство обороны Российской Федерации

РОССИЙСКОЕ ВОЕННО ИСТОРИЧЕСКОЕ ОБЩЕСТВО
история.рф

ГЕРОИ И ПОДВИГИ

Александр Покрышкин родился в 1913 году в г. Ново-Николаевске (Новосибирске). Участник Великой Отечественной войны с самого первого дня и до Великой Победы.

А.И. Покрышкин проявил себя умелым летчиком и новатором тактики в воздушных боях на Кубани – только за апрель 1943 года он сбил 10 самолетов противника, 24 мая 1943 года был удостоен первой Золотой Звезды Героя Советского Союза. Вторую он получил ровно через 3 месяца, доведя личный боевой счет до 22-х сбитых самолетов противника. В 1943 году участвовал в Миусской, Донбасской и Мелитопольской наступательных операциях.

В июне 1944 года Покрышкин получил звание полковника и принял командование 9-й гвардейской истребительной авиационной Мариупольской дивизией. 19 августа 1944 года гвардии полковник А.И. Покрышкин стал первым трижды Героем Советского Союза в стране. Всего за годы войны лётчик-ас совершил 650 боевых вылетов, провел 156 воздушных боев, официально сбил 59 вражеских самолетов лично и 6 – в группе.

Маршал авиации Александр Иванович Покрышкин – легендарный, непобедимый – навсегда вписан в ратную летопись истории нашего Отечества.

... Не забудет ли мир, человечество, чего стоила ему эта победа над гитлеризмом? Не забудут ли люди, сколько за эти годы было пролито крови, сколько могил рассеяно по земле от Волги до Шпрее и на полях боев во многих странах Европы?

НЕ ЗАБУДУТ!.. НЕ ДОЛЖНЫ ЗАБЫТЬ!

Маршал авиации
Покрышкин Александр Иванович

Советские летчики-истребители А.И. Труд, А.И. Покрышкин, Г.А. Речкалов и Н.Д. Гулаев после вручения Золотых Звезд Героев. Москва, Красная площадь, 1944 г.

АЛЕКСАНДР ПОКРЫШКИН

ИСТОРИЯ.РФ ГЕРОИ И ПОДВИГИ
ОБРАЗЫВОЙНЫ.РФ УНИКАЛЬНЫЕ ФОТОГРАФИИ ВРЕМЕН ВЕЛИКОЙ ОТЕЧЕСТВЕННОЙ ВОЙНЫ
ГЕРОИ СТРАНЫ МЕЖДУНАРОДНЫЙ ПАТРИОТИЧЕСКИЙ ИНТЕРНЕТ-ПРОЕКТ
ЛЕКТОРИЙ ДОСТОЕВСКИЙ ВОЗДВИЖЕНКА, 1
Министерство обороны Российской Федерации

РОССИЙСКОЕ ВОЕННО ИСТОРИЧЕСКОЕ ОБЩЕСТВО
история.рф

ГЕРОИ И ПОДВИГИ

Григорий Бояринов родился в 1922 году в Смоленской губернии.
Окончил Свердловское пехотное училище, в 1941-м получил звание младшего лейтенанта и первую должность – командир минометного взвода.

Боевое крещение принял на Северо-Западном фронте. Здесь же получил первую награду – медаль «За отвагу». 1 февраля 1942 года он был откомандирован в состав пограничного полка НКВД.

Далее воевал на Северо-Западном, Ленинградском и 2-м Прибалтийском фронтах. Он командовал школой снайперов, готовил диверсионные подразделения, сам их возглавлял, уходя за линию фронта.

Великую Отечественную войну капитан Бояринов закончил начальником штаба пограничной комендатуры и кавалером Ордена Красного Знамени.

18 лет Григорий Бояринов преподавал в Высшей школе КГБ, именно из его учеников был сформирован отряд «Зенит», во главе которого он принял непосредственное участие в штурме дворца Амина 27 декабря 1979 года. Григорий Бояринов сражался в наступающих порядках своего подразделения и геройски погиб.

28 апреля 1980 года за мужество и героизм, проявленные при исполнении интернационального долга в республике Афганистан, полковнику Григорию Бояринову было посмертно присвоено звание Герой Советского Союза.

Это мои ученики...
Они будут сдавать экзамен. Но у них нет опыта боевых действий...
Они не прошли войну, а у меня все это есть. Я должен быть с ними.
Иначе я не могу...

Григорий Бояринов

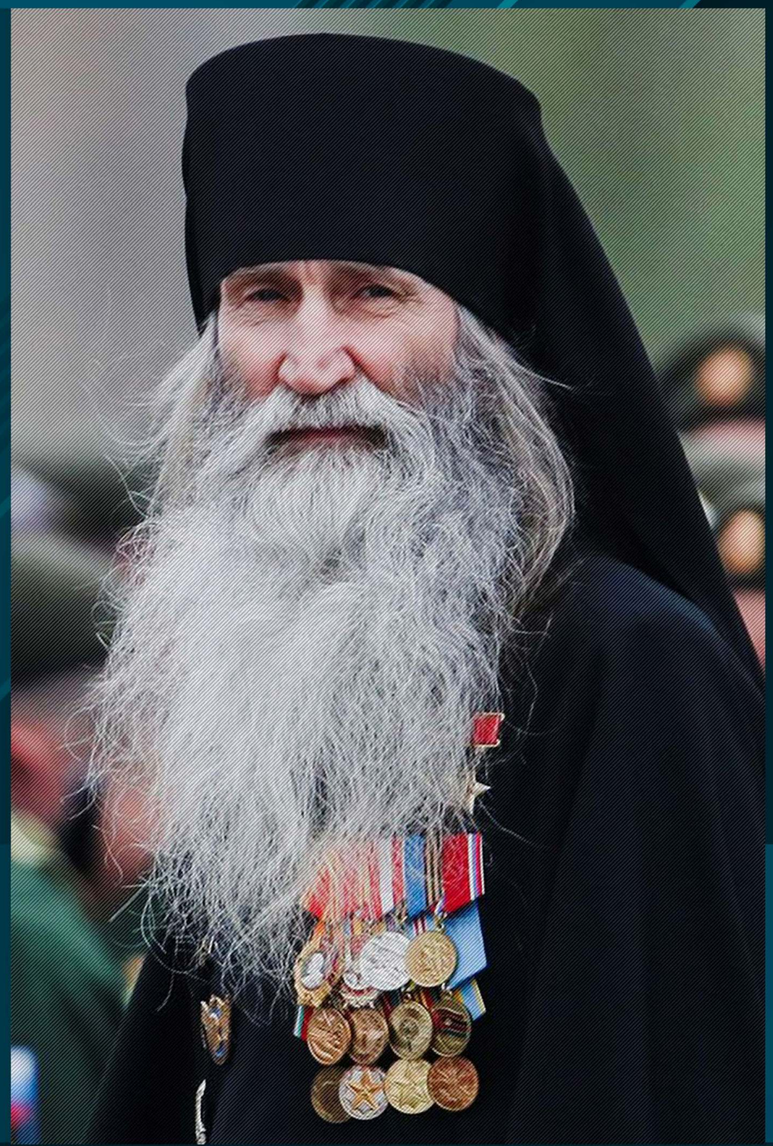

Валерий Бурков (монах Киприан) родился 26 апреля 1957 года в г. Шадринск Курганской области в семье военнослужащего.

В 1978 году окончил Челябинское высшее военное авиационное училище штурманов. Затем служил в авиационных частях, но был списан с лётной работы по состоянию здоровья.

С января 1984 года Валерий Анатольевич Бурков – военный штурман. В составе экипажа самолёта Ан-26 50-го смешанного авиационного полка 40-й армии участвовал в боевых действиях в Афганистане.

23 апреля 1984 года Валерий Бурков получил тяжёлое ранение, в результате которого ему были ампутированы обе ноги.

Человек огромного личного мужества и силы духа, он добился возвращения в кадры Вооружённых Сил СССР.

17 октября 1991 года за героизм и мужество, проявленные при выполнении заданий по оказанию интернациональной помощи народу Республики Афганистан, полковнику Валерию Буркову было присвоено звание Герой Советского Союза.

6 июля 2016 года принял монашеский постриг под именем Киприан.

Монашеская одежда не вязалась в моем сознании с государственной наградой, но на второй день после пострига отец Макарий сказал: «Приколи и больше не снимай». Должна быть проповедь подвига и монашества. Люди обязаны знать героев в лицо.

Монах Киприан

ГРИГОРИЙ БОЯРИНОВ

ВАЛЕРИЙ БУРКОВ (МОНАХ КИПРИАН)

ИСТОРИЯ.РФ ГЕРОИ И ПОДВИГИ

ОБРАЗЫВОЙНЫ.РФ
УНИКАЛЬНЫЕ ФОТОГРАФИИ ВРЕМЕН ВЕЛИКОЙ ОТЕЧЕСТВЕННОЙ ВОЙНЫ

ГЕРОИ СТРАНЫ
МЕЖДУНАРОДНЫЙ ПАТРИОТИЧЕСКИЙ ИНТЕРНЕТ-ПРОЕКТ

ЛЕКТОРИЙ ДОСТОЕВСКИЙ
ВОЗДВИЖЕНКА, 1

Министерство обороны Российской Федерации

РОССИЙСКОЕ ВОЕННО ИСТОРИЧЕСКОЕ ОБЩЕСТВО
история.рф

ГЕРОИ И ПОДВИГИ

Вадим Паньков родился в 1968 году в г. Гомель Белорусской ССР (ныне – Белоруссии).

В 1990 году окончил Киевское высшее общевойсковое командное училище имени М.В.Фрунзе. После выпуска служил в Закавказье – командиром разведывательного взвода разведывательного батальона 75-й мотострелковой дивизии. За безупречную службу в составе этого соединения получил медаль «За отличие в охране Государственной границы СССР».

В конце 1993 года поступил на службу в Российскую армию и занял должность командира группы специального назначения в 218-м отдельном батальоне специального назначения Воздушно-десантных войск Московского военного округа.

С 1994 года служил командиром группы, заместителем командира отряда и командиром отряда специального назначения. Участник ликвидации межнациональных вооружённых конфликтов, первой и второй чеченских войн. Многократно проявлял личное мужество и героизм в боевых операциях. В январе 1995 года был тяжело ранен, после выздоровления продолжил службу в спецназе.

В 1999 году принимал участие в контртеррористической операции на Северном Кавказе.

4 августа 2001 года за мужество и героизм, проявленные при исполнении воинского долга на территории Северо-Кавказского региона, подполковнику Панькову Вадиму Ивановичу присвоено звание Герой Российской Федерации.

Гвардии полковник Вадим Иванович Паньков – командир 45-й отдельной гвардейской орденов Кутузова и Александра Невского бригады специального назначения ВДВ.

Считаю, что эта награда – оценка заслуг всего нашего подразделения. Это подвиг, это пот и кровь солдат и офицеров, которыми я имел честь командовать в боевой обстановке.

Герой России
Вадим Паньков

20-летие 45-го отд. гв. полка специального назначения ВДВ России. Кубинка, 2014 г.

45-й отд. гв. полк спецназначения ВДВ . Кубинка, 2014 г. Фото: В. Кузьмин

Большая эмблема 45-й отдельной гвардейской бригады

ВАДИМ ПАНЬКОВ

ИСТОРИЯ.РФ ГЕРОИ И ПОДВИГИ
ОБРАЗЫВОЙНЫ.РФ УНИКАЛЬНЫЕ ФОТОГРАФИИ ВРЕМЕН ВЕЛИКОЙ ОТЕЧЕСТВЕННОЙ ВОЙНЫ
ГЕРОИ СТРАНЫ МЕЖДУНАРОДНЫЙ ПАТРИОТИЧЕСКИЙ ИНТЕРНЕТ-ПРОЕКТ
ЛЕКТОРИЙ ДОСТОЕВСКИЙ ВОЗДВИЖЕНКА, 1
Министерство обороны Российской Федерации

РОССИЙСКОЕ ВОЕННО ИСТОРИЧЕСКОЕ ОБЩЕСТВО
история.рф

ГЕРОИ И ПОДВИГИ

Александр Прохоренко родился в 1990 году в с. Городки Тюльганского района Оренбургской области.

В 2012 году с золотой медалью окончил Военную академию войсковой противовоздушной обороны Вооружённых сил Российской Федерации имени Маршала Советского Союза А.М. Василевского.

Проходил службу в Силах специальных операций Российской Федерации.

Принимал участие в военной операции Военно-космических сил Российской Федерации в Сирийской Арабской Республике.

17 марта 2016 года А. Прохоренко выполнял боевую задачу по наведению ударов российских самолётов в районе населённого пункта Тадмор (провинция Хомс, Сирия) по позициям боевиков.

В ходе операции был обнаружен боевиками. Героически принял неравный бой в одиночку против значительного количества боевиков и, не желая попасть в плен, вызвал огонь на себя. Погиб вместе с окружившими его боевиками.

11 апреля 2016 года старшему лейтенанту Александру Прохоренко было посмертно присвоено звание Герой Российской Федерации.

Вызываю огонь на себя!

Герой России
Александр Прохоренко

Роман Филипов родился в 1984 году в Воронеже.

В 2006 году окончил Краснодарское высшее военное авиационное училище лётчиков имени Героя Советского Союза А.К. Серова. С 2006 года служил в составе 187-го гв. штурмового авиационного полка в пос. Черниговка Приморского края. С 2014 года занимал должность заместителя командира авиационной эскадрильи.

В составе авиационной группы ВКС России принимал участие в военной операции против террористических формирований в Сирийской Арабской Республике.

3 февраля 2018 года при выполнении облёта зоны деэскалации «Идлиб» Су-25СМ под управлением майора Филипова был сбит выстрелом из ПЗРК. Лётчик попытался удержать самолёт в воздухе и доложил, что атакован ракетой, после чего катапультировался. На земле пилот попал в окружение боевиков.

Отстреливаясь от нападавших, был тяжело ранен, а затем со словами ***«Это вам за пацанов»!»*** подорвал себя гранатой.

6 февраля 2018 года майору Роману Филипову было посмертно присвоено звание Герой Российской Федерации.

Это вам за пацанов!

Герой России
Роман Филипов

АЛЕКСАНДР ПРОХОРЕНКО

РОМАН ФИЛИПОВ

ИСТОРИЯ.РФ
ГЕРОИ И ПОДВИГИ

ОБРАЗЫВОЙНЫ.РФ
УНИКАЛЬНЫЕ ФОТОГРАФИИ ВРЕМЕН ВЕЛИКОЙ ОТЕЧЕСТВЕННОЙ ВОЙНЫ

ГЕРОИ СТРАНЫ
МЕЖДУНАРОДНЫЙ ПАТРИОТИЧЕСКИЙ ИНТЕРНЕТ-ПРОЕКТ

ЛЕКТОРИЙ ДОСТОЕВСКИЙ
ВОЗДВИЖЕНКА, 1

Министерство обороны Российской Федерации